

ACE TÜRKİYE

ACE TÜRKİYE

2014 YILI FAALİYET RAPORU

31 ARALIK 2014



insured.™

İÇİNDEKİLER

1. Müdürler Kurulu Başkanın Mesajı	3
2. Genel Bilgiler	4
2.1 Şube Hakkında Genel Bilgiler	4
2.2 Şubenin Sermaye Yapısı	6
2.3 Müdürler Kurulu Üyeleri, Üst Düzey Yöneticiler ve Personel Hakkında Bilgiler	6
3. Müdürler Kurulu Üyeleri ve Üst Düzey Yöneticilere Sağlanan Mali Haklar	11
4. Şubenin Araştırma ve Geliştirme Çalışmaları	12
5. Şubenin Faaliyetleri ve Faaliyetlere İlişkin Önemli Gelişmeler	13
5.1 İç Kontrol Sistemleri ve İç Denetim Faaliyetleri.....	13
5.2 Faaliyet Yılında Yapılan Özel ve Kamu Denetimleri Hakkında Bilgiler.....	14
5.3 Şubenin Aleyhine Açılan ve Şubenin Mali Durumunu ve Faaliyetlerini Etkileyebilecek Nitelikteki Davalar	15
5.4 Şube Hakkında Uygulanan İdari ve Adli Yaptırımlar	15
5.5 Şubenin Yıl İçinde Yapmış Olduğu Bağış ve Yardımlar	15
6. Finansal Durum	16
6.1 Finansal Duruma ve Faaliyet Sonuçlarına İlişkin Yönetim Organının Analizi ve Değerlendirmesi, Planlanan Faaliyetlerin Gerçekleşme Derecesi, Belirlenen Stratejik Hedefler Karşısında Şubenin Durumu	16
6.2 Mali Durum, Karlılık ve Hasar Ödeyebilme Kapasitesi İle İlgili Değerlendirmeler	16
6.3 Şubenin Sermayesi İle İlgili Tespitler ve Değerlendirmeler	17
6.4 Hasar Ödeme Kapasitesi	17
6.5 Kar Dağıtım Politikası	17
7. Risk Değerlendirmesi	18
7.1 Sigorta Riski.....	18
7.2 Finansal Risk Yönetimi	18

1. MÜDÜRLER KURULU BAŞKANIN MESAJI

ACE Group

54 ülkede faaliyetleri bulunan ACE Group, ticari ve bireysel yangın ve sorumluluk sigortası, ferdi kaza sigortası ve tamamlayıcı sağlık sigortası, reasürans ve hayat sigortasını çok çeşitli müşterilere sağlayan dünyanın en büyük çok yönlü sigorta kurumlarından biridir. Geniş kapsamlı ürün ve hizmet olanaklarına, mükemmel mali güce, sigortalama ve hasar yönetimi uzmanlığına sahiptir ve yerel çözümleri global olarak sunmaktadır.

2014'ün sonunda, ACE Group yıl içinde 23.4 milyar Dolar brüt yazılan prim kaydetmiştir ve varlıkları 98.2 milyar Dolar'ı bulmuştur. ACE Group 2014 yılında yangın ve sorumluluk işinde Teknik Kar Marjını %87.7 olarak bildirmiş, bu oranda beş yıllık ortalaması %90.9 olmuştur – bu rakıplarının ortalamasının çok üzerinde olan bir performanstır. ACE bir *underwriting* şirkettir ve dikkatli seçimi ve risk fiyatlaması ile gurur duymakta, yükümlülüklerini tam olarak yerine getirmek için, hissedarlarına sermaye üzerinden iyi bir geri dönüş ve ekonomik zorlukların yaşandığı bu dönemlerde bile, sigorta ettirenlerine finansal güç sağlamaktadır.

Türkiye'de ACE

ACE Türkiye'deki faaliyetlerini ACE European Group Limited (AEGLE)'nin bir şubesi olarak devam ettirmektedir. AEGLE, ACE Group'un en büyük faaliyet birimlerinden biri olup, toplam gelir ve karları açısından büyük bir katılımcıdır. ACE Türkiye Şubesi AEGLE ile aynı finansal güç reytinglerine sahiptir ve bu reyting Mayıs 2014 tarihinde Standard & Poor's tarafından 'AA' 'ya ve A.M. Best tarafından 'A++' ya yükseltilmiştir. Bu organizasyon yapısı ACE'nin Türkiye'deki müşterilerine ve aracılara, global finansal güç ve gerçek yerel hizmet olarak, benzersiz teklifler sunmasını sağlamaktadır .

ACE'in Türkiye Şubesi ACE Group'un en yeni yönetim bölgesi Avrasya & Afrika'nın bir parçasıdır ve bu bölge ACE'in, Asya Pasifik ve Latin Amerika bölgeleri dışında, gelişmekte olan ülkelerin büyüme potansiyelinin farkına varmak ve bu bölge için odaklanmış bir yönetim desteği sağlamak için 2014 yılında oluşturulmuştur. ACE global bir platform üzerinden yerel varlığını kurmaya kendini adanmış olup, böylece sınır ötesi çalışan uluslararası müşterilerine kusursuz entegre bir hizmet sağlayabilmekte ve riskin çeşitlendirilmesi aracılığı ile bilançosunu güçlendirmektedir.

Kapsamlı hayat dışı sigorta ürünleri Türkiye'de ACE tarafından hem kurumsal hem de bireysel müşterilere sunulmakta ve Şube bu hizmetlerini müşterilerine brokerlar, acenteler ve ortak kuruluşlar gibi çeşitli dağıtım kanalları ile sunduğu gibi, doğrudan da sunmaktadır. Bu ürünler inşaat projeleri için ithal edilen teknik ekipman ve elektrik santrallerinin faaliyet riskleri gibi karmaşık sigortalardan, müşterileri cep telefonlarındaki hasarlara karşı koruyan veya bir kaza sonucu işten ayrı kalmaları halinde ailelerinin yeterli gelir sağlamasını sağlayan bireysel sigortalara kadar çok çeşitli sigortaları içermektedir.

Yıllar içinde, Türkiye'de kuruluşundan beri, ACE ürün çeşidini arttırarak ve dağıtım kanallarını genişletip derinleştirerek sürekli bir büyüme sağlamıştır. Şube ACE Group'un daha geniş teknik bilgi ve ürün uzmanlığını geliştireceğinden bu sürecin devam etmesini bekliyoruz. Aynı zamanda Türk ekonomisinin sunduğu fırsatlar ve Türkiye'deki sigorta sektörünün devam eden büyümesi ve gelişmesi konusundaki istekliliğimiz sürmektedir.

Son olarak, Müdürler Kurulu, ACE'in 2014 yılındaki gelişen performansına yoğun çalışmaları ile katkıda bulunan Şube yönetimi ve çalışanlarına takdirlerini sunmaktadır.

Saygılarımızla,

Giles Ward
Müdürler Kurulu Başkanı



2. GENEL BİLGİLER

2.1 Şube Hakkında Genel Bilgiler

2.1.1 Şubenin Ticari Bilgileri

Unvanı: ACE European Group Ltd Merkezi Türkiye İstanbul Şubesi.

Adresi: Büyükdere Caddesi No:100-102 Maya Akar Center B-Blok Kat:5 34394 Esentepe Şişli İstanbul

Ticaret Sicil Numarası: 665570

Tel: 0212 306 39 00

Faks: 0212 306 39 01

Web Sayfası: www.acegroup.com.tr

Şubenin herhangi bir bölge ofisi bulunmamaktadır.

2.1.2 Şubenin Tarihi Geçmişi

9 Mayıs 2008 tarihinde ACE Türkiye, Büyük Britanya Birleşik Krallığı (UK) ve Kuzey İrlanda'da kurulmuş olan ve Koruyucu Düzenleme Kurumu ("PRA") ve Finansal Faaliyetler Kurumu ("FCA")'nın düzenlemelerine tabi olan ACE European Group Limited (AEG)'nin bir Şubesi olarak kurulmuştur. AEG'nin kendisi üst yapı olan ACE Şirketler Grubunu teşkil eden şirketlerden biridir ve ana şirket İsviçre'de yerleşik bir global şirketler grubu olan ACE Limited'dir. ACE Limited New York Borsasına kotedir. ACE Group, Türkiye dahil olmak üzere, 54'den fazla ülkede sigorta faaliyetleri yürütmektedir.

12 Mayıs 2009'dan beri ACE Türkiye oto dışındaki tüm hayat dışı sigorta rusatlarını almış olup, Şube ilk poliçesini 6 Temmuz 2009 tarihinde düzenlemiştir. 2009 yılından bu yana Şube yangın sigortası, teknik sigortalar, sorumluluk, nakliyat, finansal sigortalar, kaza ve sağlık ve cep telefonu sigortaları üzerinde çalışmaktadır.



2.1.3 Şubenin Organizasyon Yapısı

ACE TÜRKİYE ORGANİZASYON ŞEMASI

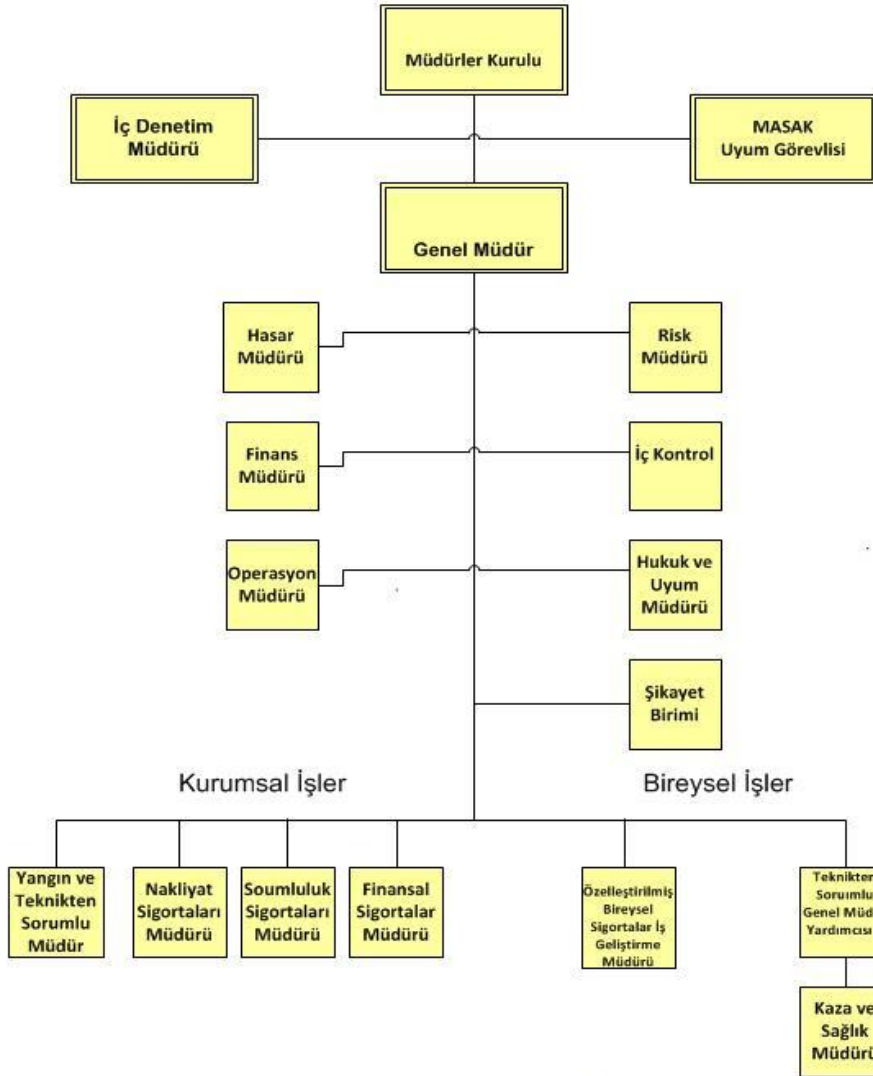

* Mayıs 2014 itibarıyla Teknikten Sorumlu Genel Müdür Yardımcısı ayrıca Kurumsal ve Bireysel İşleri Geliştirmeden sorumlu GMY olarak atanmıştır.

2.2 Şubenin Sermaye Yapısı

31 Aralık 2014 tarihi itibarı ile Şubenin sermaye yapısı aşağıdaki gibidir

Sermayedarın Adı	31 Aralık 2014		31 Aralık 2013	
	Pay Oranı (%)	Pay Tutarı	Pay Oranı (%)	Pay Tutarı
ACE European Group Limited	100	56,850,863	100	32,932,088
Toplam	100	56,850,863	100	32,932,088

2.3 Müdürler Kurulu Üyeleri, Üst Düzey Yöneticiler ve Personel Hakkında Bilgiler

2.3.1 Müdürler Kurulu Üyeleri

Giles Ward – Müdürler Kurulu Başkanı

Bölge Başkanı, ACE Avrasya & Afrika

G.Ward Avrasya ve Afrika Bölgesinde ACE'in kurumsal yangın ve sorumluluk (P&C), kaza ve sağlık (A&H) ve bireysel sigortalarının yönetim ve geliştirilmesinden sorumludur. Bu göreve ACE'nin Rusya, Türkiye, Bahreyn, Mısır, Suudi Arabistan, Birleşik Arap Emirlikleri, Pakistan, Ukrayna ve Güney Afrika'daki mevcut operasyonları ve gelecekte girilecek olan yeni piyasalar dahildir.

G.Ward sigorta kariyerine Birleşik Krallık'ta başladı, 1993 yılında Hong Kong'a taşındı ve daha sonra Endonezya, Filipinler, Tayland ve Malezya'da çeşitli genel müdürlük pozisyonlarında görev aldı. Giles 2006'da Orta Doğu operasyonlarını yönetmek için ACE'ye katıldı ve daha sonra mevcut görevini almadan önce 2010 yılında Avustralya'da Genel Müdür - A&NZ olarak hizmet verdi.

Ward 21 Kasım 2014 tarihinde Müdürler Kurulu Başkanı olarak atandı.

Serge Osouf – Başkan Yardımcısı

Gelişmekte Olan Piyasalar Kıdemli Danışmanı, ACE Overseas General (AOG)

S. Osouf halihazırda AOG'de Gelişmekte Olan Piyasalar Kıdemli Danışmanı olarak hizmet vermekte olup, Avrasya ve Afrika Bölgesine bağlıdır. ACE Pakistan, ACE Mısır (Hayat Dışı ve Hayat), ACE Rusya (Hayat Dışı ve Hayat), ACE Arabistan ve ACE Türkiye'de Yönetim Kurulu Üyesidir ve çeşitli Yönetim Kurulu komitelerinde görev almaktadır.

ACE (AOG/AEG)'e 2003 yılında Kıdemli Danışman olarak katılmıştır ve geçen yıllar içinde ACE Rusya, ACE Polonya, ACE Ukrayna, ACE Türkiye, ACE Bahreyn, ACE Arabistan'ın oluşturulması ve kurulmasında görev almıştır. 2010 ile 2013 arasında Kıta Avrupası ve Orta ve Doğu Avrupa'nın İcra Komitesi Başkan Yardımcısı ve COO'su olarak atanmıştır. Ekim 2013 ile Mart 2014 yılları arasında ACE İbery'a'nın geçici Genel Müdürü olarak hizmet vermiştir.

S.Osouf sigorta kariyerine 1967 yılında başlamıştır ve ACE'ye katılmadan önce Paris, Londra, New York, Hong Kong, Dallas ve Toronto'da çeşitli Sigorta, İş Geliştirme ve Üst Yönetim pozisyonlarında görev almıştır.

Andrew Kendrick*

Kıdemli Başkan Yardımcısı, ACE Group

Başkan, ACE European Group

Andrew Kendrick ACE European Group'un Başkanıdır. Kendrick, ACE'in bölgedeki 19 ülkesinde Yangın&Sorumluluk, Kaza&Sağlık, Hayat ve bireysel sigorta faaliyetleri ile merkezi Londra'da bulunan ACE Global Markets'den sorumludur. Halihazırdaki görevine 2004 yılında gelmiş olup, Mart 2014'te ACE Group Kıdemli Başkan Yardımcısı olarak tayin edilmiştir.

A. Kendrick, şirket 1996 yılında Ockham Underwriting Agency'yı satın aldığı anda, 20 yıllık sigorta sektörü deneyimi ile ACE'e katılmıştır. Mevcut görevinden önce, ACE Bermuda Bölüm Başkanı olarak görev almış, ondan önce de



ACE Global Markets'in bir kısmını oluşturan Lloyds'da ACE Sigorta Yöneticisi olarak hizmet vermiştir. A. Kendrick kariyerine 1978 yılında Sturge Syndicate 210'da başlamıştır ve daha sonra Sturge Group ve onu takiben Ockham Underwriting Agency tarafından yönetilen sendikalarda çeşitli görevlerde bulunmuştur.

*A. Kendrick 21 Kasım 2014 tarihinde Müdürler Kurulu Üyelik görevinden ayrılmıştır.

David Furby

Başkan Yardımcısı, ACE Group

Bölüm Başkanı, Kurumsal Yangın & Sorumluluk, ACE Overseas General

David Furby, 2010 yılından bu yana Yangın & Soumluluk Sigortaları, ACE Overseas General Bölüm Başkanı olarak görevine devam etmektedir. D.Furby şirketin, Kuzey Amerika dışındaki yangın ve sorumluluk sigorta işleri kapsamında, yangın, sorumluluk, finansal sigortalar, enerji ve nakliyat ürünleri sigortaları ile ACE'nin uluslararası sigorta operasyonlarının reasürans işlerinden sorumludur. D. Furby Mart 2014'te ACE Group Başkan Yardımcısı olarak atanmıştır.

Mevcut görevinden önce, D.Furby şirketin Kıta Avrupasındaki yangın ve sorumluluk sigortaları işlerinden sorumlu Bölge Başkanı idi. 2002 ile 2005 yılları arasında D. Furby ACE Tempest Re Group'un Bölüm Başkanı olarak hizmet etti. Furby burada ACE'nin dünya çapındaki reasürans faaliyetlerini yönetmiş ve bu işlerin sürekli gelişmesinden sorumlu olmuştur. Furby ayrıca şirketin Kurumsal Reasürans Yöneticisi olarak da hizmet etmiştir.

D.Furby ACE Group'a firma Ockham Syndicate'i satın aldığı yıl olan 1996 yılında katılmıştır. Syndicate 219'nin Reasürans Underwriter'lığını ve daha sonra Syndicate 2488'de ACE Global Markets'in İç ve Dış Reasürans Direktörlüğünü yapmıştır. Furby, 1981 ile 1989 yılları arasında Greig Fester'da broker olarak hizmet etmiştir.

Andreas Wania*

ACE Almanya, Ülke Başkanı

Andreas Wania Nisan 2013'te Almanya Ülke Başkanı olarak atanmıştır. ACE Almanya ve Combined Insurance Germany'nin yönetim ve iş geliştirmesinden sorumludur. Buna, stratejinin geliştirilmesi, operasyon yönetimi ve kar odaklı büyüme dahildir. Aynı zamanda ACE Avusturya Şubesinden sorumludur ve ACE Rusya'nın denetim kurulu üyesidir.

Andreas Wania sigorta kariyerine 1994 yılında başladı. 2004'te ACE CJSC'yi açmak ve yönetmek üzere ACE'ye katılmadan önce OWAZ'ın (Allianz kuruluşu) hayat dışı işini yönetmek üzere 2001'de Rusya'da görev almıştır. 2008'de Orta ve Doğu Avrupa Bölge Müdürü olarak tayin edilmiş ve Rusya/BDT, Polonya, Çek Cumhuriyeti, Macaristan ve Türkiye'den (2009'da başlayan) oluşan bu bölgede operasyonları yönetmiştir. 2008 ile 2014 yılları arasında ACE Türkiye'nin Müdürler Kurulu üyesi olarak hizmet vermiş ve AEGL'nin Türkiye Şubesinin bölge yönetiminden sorumlu olmuştur.

Wania Müdürler Kurulu Üyeligi görevinden 21 Kasım 2014 tarihinde ayrılmıştır.

Patrick Drinan

Kıdemli Başkan Yardımcısı, Kaza & Sağlık, ACE European Group

Patrick Drinan sigorta sektöründe 25 yıldan daha fazla deneyime sahiptir ve ACE'ye 2003 yılında katılmıştır. P.Drinan, Temmuz 2012'de Kaza&Sağlık sigortalarından sorumlu kişi olarak ACE European Group'un Kıdemli Başkan Yardımcısı olarak atanmıştır.

Mevcut görevini üstlenmeden önce Drinan AEGL'de Kurumsal Riskler Direktörü idi. Bundan önce 2007 yılında Ulusal Dağıtım Direktörü görevini yürütmüş ve AEGL'in 11 şubesinin müşteri odaklı ve güçlü olmalarını ve üstün hizmet verebilmelerini sağlamıştır.

Drinan, ACE'e katılmadan önce Güney Afrika Cumhuriyetindeki Chubb Insurance'da kıdemli sigortacı ve Kemper S.A. UK'de yönetici olarak hizmet vermiştir.

Drinan, İrlanda'daki Limerick Üniversitesinde Avrupa Çalışmaları Sigortacılık alanında lisans mezunudur.

P.Drinan, 21 Kasım 2014 tarihinde Türkiye Şubesinin Müdürler Kurulu Üyesi olarak atanmıştır.



Ebru Gurtan

ACE Türkiye Ülke Başkanı

Ebru Gurtan Koç Üniversitesi İktisat Fakültesinden 1998 yılında mezun olmuştur. 2002'de sigorta sektöründe çalışmaya AIG Sigorta A.Ş.'de başlamıştır. Ortadoğu, Güney Asya ve Kuzey Afrika bölgelerinin Plastik Kartlar ve Bağlılık Programlarının alt bölgesinden sorumlu olmuştur. 2006'da AIG'nin Finansal Ürünler Kar Merkezi Müdürü olmuş ve 2006'da İş Geliştirme Müdürü olarak Genworth Financial'de çalışmaya başlamıştır. Gurtan ACE'e 2008'de Şube Genel Müdürü olarak katılmıştır.

2.3.2 Şubenin Üst Yönetimi

Ebru Gurtan – Genel Müdür

Bölüm 2.3.1'de Özgeçmişine bakınız.

Zeynep Özek – Genel Müdür Yardımcısı

Marmara İşletme Fakültesinden mezun olan Zeynep Özek, İstanbul Üniversitesi İşletme İktisadi bölümünde master programını tamamlamıştır. 1989 – 1993 yılları arasında Yapı Kredi Sigorta'da Sağlık Sigortaları satış ve teknik işlemlerden sorumlu Müdür Yardımcısı olarak çalışıp, 1993 yılında Münich Re'nin sermayedarı olduğu Mednet Türkiye şirketinin kuruluş ve Türkiye'de sağlık sigortalarının gelişmesi konusunda Dış ilişkilerden sorumlu Genel Müdür Yardımcısı olarak görev almıştır. 1997- 2010 yılları arasında Genel Sigorta'da göreve başlayan Özek, Şirketin Sağlık/Hayat Sigortalarında şirketin stratejik büyüme ve alt yapısının planlanması konusundan sorumlu olmuştur. 2010 yılında ACE European Group Ltd Türkiye şubesinde danışman olarak göreve başlayan Özek, 2012 yılından itibaren Satış ve İş geliştirmeden Sorumlu Genel Müdür Yardımcısı olarak görev yapmaktadır.

2.3.3 Departman Yöneticilerimiz

Sare Bayat – Finansal Ürünler Sigortası Müdürü

Koç Üniversitesi İdari Bilimler Fakültesi mezunu olan Sare Bayat Akıncı, Boğaziçi Üniversitesinde Finans Mühendisliği alanında yüksek lisans yapmıştır. 2004-2005 yılları arasında Oyak Menkul Değerler A.S.'de uzman analist olarak çalışma hayatına başlamıştır. 2005 yılında Oyak Menkul Değerler A.S.'deki görevinden ayrılan Sare Bayat Akıncı, AIG Sigorta A.Ş.'de Finansal Sigortalar Departmanında underwriter olarak göreve başlamış ve 2008 yılında Finansal Sigortalar Departmanı Müdürü olarak atanmıştır. Sare Bayat Akıncı, 2013 yılında ACE European Group Ltd Türkiye Şubesinde Finansal Sigortalar Departman Müdürü olarak göreve başlamıştır.

Güntaç Kaki – Nakliyat Sigortaları Müdürü

Boğaziçi Üniversitesi Makina Mühendisliği mezunu olan Güntaç Kaki, Stuttgart Üniversitesi ve Bahçeşehir Üniversitesi'nde eğitimini tamamlayarak yüksek lisans diploması almıştır. 2010 - 2014 yılları arasında AIG Sigorta A.Ş.'de Nakliyat ve Tekne sigortalarından sorumlu Underwriter olarak çalışmıştır. 2014 yılında ACE European Group Ltd Türkiye Şubesi'nde çalışmaya başlamış olup, Nakliyat Müdürü olarak görevini sürdürmektedir.

İlke Kutlu – Sorumluluk Sigortaları Müdürü

İstanbul Bilgi Üniversitesi Uluslararası İlişkiler Bölümü'nden 2004 yılında mezun olan ilke Kutlu, Bahçeşehir Üniversitesi Yönetim Bilişim Sistemleri Bölümü'nde yüksek lisans yapmaktadır. 2006-2012 yılları arasında Anadolu Sigorta A.Ş. 'de Sorumluluk, Havacılık ve Özel Riskler Sigortaları departmanında Underwriter olarak çalışmış ve 2012-2014 yılları arasında AIG Sigorta A.Ş. 'de kıdemli underwriter olarak görev yapmıştır. 2014 yılı Eylül ayında ACE European Group Ltd Türkiye Şubesinde Sorumluluk Sigortaları Müdürü olarak göreve başlamıştır.

Onur Saraçoğlu – Yangın Sigortaları Müdürü

Onur Saraçoğlu 2000 yılında Yıldız Teknik Üniversitesinden mezun olmuştur ve Yüksek Lisansını (MBA) İstanbul Bilgi Üniversitesinde tamamlamıştır. Onur Sompō Japan'da 2007- 2011 yılları arasında Underwriter ve Risk Mühendisi olarak çalışmış ve Halk Sigortada Yangın & Mühendislik bölümünde çalışmıştır. Ekim 2014'te Yangın Sigortaları Müdürü olarak ACE'ye katılmıştır.



Özge Özbek –SPL İş Geliştirme Müdürü

Boğaziçi Üniversitesi Makine Mühendisliği mezunu olan Özge Özbek 2005-2008 yılları arasında Marsh Sigorta ve Reasürans Brokerliğinde Kurumsal Müşteriler Departmanında Müşteri Yönetmeni olarak çalışmış, 2008-2010 yılları arasında Martin&Martin Sigorta ve Reasürans Brokerliğinde Özel Riskler ve Uluslararası İşler Departmanı Müdürü olarak görev almıştır. 2010-2013 yılları arasında Gras Savoye Willis Sigorta ve Reasürans Brokerliğinde Büyük Müşteriler ve Plasman Müdürü görevi yapan Özbek, 2013 Ağustos itibarı ile ACE Türkiye Şubesinde Özelleştirilmiş Bireysel Sigortalar İş Geliştirme Müdürü olarak göreve başlamıştır.

Ersin Açınacı – Çağrı Merkezi Müdürü

Ersin Açınacı 1998 de Trakya Üniversitesi İnşaat MYO mezun olarak önlisansını, 2010 yılında Anadolu Üniversitesi kamu yönetimi bölümünden mezun olarak lisans eğitimini tamamlamıştır.

1999-2003 yılları arasında Garanti Bankası Ortaklar Şubesinde bireysel portföy yetkilisi olarak, 2003-2012 yılları arasında Yapı Kredi Bankası'nda sırasıyla, çağrı merkezi satış temsilcisi, çağrı merkezi takım lideri, çağrı merkezi yönetmeni, çağrı merkezi müdürü olarak görev yapmıştır. 2012 yılında Ace Türkiye Şubesi'nde çağrı merkezi müdürü olarak göreve başlamış olup, 2015 yılından beri çağrı merkezi koordinatörü olarak görevine devam etmektedir.

Ömer Abit – Kaza & Sağlık Sigortaları Müdürü

Boğaziçi Üniversitesi İşletme Bölümünde öğrenimine devam etmekte olan Ömer Abit çalışma hayatına 2001 yılında Türkiye İş Bankasında Memur olarak başlamıştır. 2003 yılında Teknik Operasyon bölümünde çalışmaya başladığı Axa Assistance Türkiye'de 2012 yılına kadar çeşitli görevlerde bulunmuş ve Finansal Raporlama Müdür Yardımcısı iken görevinden ayrılmıştır. Europe Assistance Türkiye'de 2012 yılından 2013 yılına kadar Finans Müdürü olarak görev yaptıktan sonra Ağustos 2013'te ACE'de Kaza ve Sağlık Sigortaları Müdürü olarak göreve başlamıştır.

Fatma Katip Atay – Hasar Müdürü

İzmir Amerikan Kız Koleji ve İstanbul Teknik Üniversitesi Çevre Mühendisliğinden mezun olan Fatma Katip Atay, Marmara Üniversitesinde İngilizce İşletme Pre-MBA yapmıştır. 1993- 1998 yılları arasında Marsh Sigorta Brokerliğinde ve 2000- 2006 yılları arasında Axa Sigorta A.Ş.'de oto dışı kurumsal hasar uzmanı, 2006- 2013 yılları arasında Alesta Sigorta Ekspertiz Hizmetlerinde Uluslararası İşler Müdürlüğü görevinde çalışmış olup sertifikalı nakliyat emtea eksperidir. 2013 yılında ACE Türkiye'de Hasar Müdürü olarak göreve başlamıştır.

Levent Gülmez- Operasyon Müdürü

Üsküdar Fen Lisesi'nin ardından Kocaeli Üniversitesi Endüstri Mühendisliği bölümü mezunu olan Levent H. Gülmez, profesyonel iş hayatına 2003 yılında Adecco Danışmanlık'ta proje asistanı olarak başlamıştır. 2006 yılında 2 yıl süreyle Petrol Ofisi A.Ş.'de saha yöneticisi olarak görev yapmıştır. 2008-2009 yıllarında Yapı Kredi Bankası'nda Proje Müdürlüğü yapan Gülmez, 2009 yılından bu yana ACE Türkiye Şubesi'nde çalışmaktadır. Görevine hasar departmanında başlamış olup, 2013 yılından bu yana Operasyon Müdürlüğü yapmaktadır.

Ayşen Kahraman- Finans Müdürü

Ayşen Kahraman Ortadoğu Teknik Üniversitesi İşletme Fakültesinden mezun olduktan sonra 2001 ile 2003 yılları arasında Başaran Nas A.Ş.'de Finansal Denetim Uzmanı, 2003 ile 2007 arasında Dışbank A.Ş.'de iştiraklerden sorumlu Raporlama ve Konsolidasyon Müdürü ve 2006 ile 2009 arasında Fortis Emeklilik ve Hayat A.Ş.'de Bütçeleme/Raporlama ve Performans Müdürü olarak görev almıştır. Ayşen ACE Türkiye Şubesi'ne 2010 yılında Finans Müdürü olarak katılmıştır.

Didem Turgay- Hukuk & Uyum Müdürü

Ankara Üniversitesi Hukuk Fakültesi mezunu olan Didem Turgay, Essex Üniversitesinde yüksek lisans yapmıştır. 1999-2003 yılları arasında Dışişleri Bakanlığı'nda Uzman Hukukçu olarak çalışmış ve 2003-2007 yılları arasında görevine Strazburg'da bulunan Avrupa Konseyi nezdinde Türkiye Daimi Temsilciğinde devam etmiştir. 2007 yılında Dışişleri Bakanlığı'ndaki görevinden ayrılan Turgay, 2009 yılında Zurich Sigorta A.Ş.'de Avukat ve Grup nezdinde Uyum Görevlisi olarak göreve başlamış ve 2011 yılında Hukuk ve Uyum Departmanı Müdürü olarak atanmıştır. 2013 yılında ACE Türkiye Şubesinde Hukuk ve Uyum Müdürü olarak göreve başlamıştır.



2.3.4. İç Sistemler Müdürleri

Bilgin Okyay- İç Denetim Müdürü

Bilgin Ankara Üniversitesi İktisat Fakültesinden mezun olmuştur ve yüksek lisans eğitimini Galatasaray Üniversitesi Finansal Ekonomi Bölümünde tamamlamıştır. 2001 ile 2013 arasında Vakıf Leasing Firması, Vakıf Emeklilik and Hayat Sigortası, T.C. Türkiye Cumhuriyeti Başbakanlık, Garanti Emeklilik Firması ve Liberty Sigorta A.Ş. 'de çeşitli iç denetim görevleri üstlenmiştir. Bilgin ACE Türkiye Şubesi'ne Aralık 2013'te İç Denet Müdürü olarak katılmıştır.

Şeyda Karayazgan – MASAK nezdinde Uyum Görevlisi

Şeyda Karayazgan İstanbul Üniversitesi Hukuk Fakültesinden 1999 yılında mezun olmuştur. Allianz Sigorta Şirketinde kariyerine başlamış ve 2006'da müdür olarak ayrılmıştır. 2008 yılına kadar Fortis Emeklilik Şirketinde Hukuk Bölümünde görev yapmıştır. Karayazgan 2010 yılında ACE Türkiye'nin MASAK nezdinde Uyum Görevlisi olarak atanmıştır. Karayazgan ACE'deki görevinden 31.08.2014 tarihinde ayrılmış olup, yerine 30.09.2014 tarihi itibarıyla Hukuk ve Uyum Müdürü Didem Turgay atanmıştır.

Emre Emiroğlu – İç Kontrol

Emre Emiroğlu Kocaeli Üniversitesi Jeoloji Mühendisliği Bölümünden mezun olmuştur. ACE'ye katılmadan önce, Emiroğlu, 2008-2009 arasında Shell ve Turcas Petrol A.S.'de Yatırım ve Planlama Uzmanı, 2009 ile 2010 yılları arasında Petrol Ofisi A.S.'de Saha Marka Süpervizörü ve 2010-2011 arasında Yıldız Holding Operasyon Uzmanı gibi çeşitli görevleri üstlenmiştir. Emiroğlu, 2011 yılında ACE Türkiye Şubesine Operasyon Uzmanı olarak katılmıştır. Ekim 2012'de İç Kontrolör görevine atanmış olan Emiroğlu, Nisan 2014'te askeri hizmetinden dolayı ACE'den ayrılmıştır. Emiroğlu'nun yerine Fatma Katip Atay İç Kontrolör olarak atanmıştır.

Ömer Aşkın - Risk Müdürü

Ömer Aşkın Marmara Üniversitesi Sigortacılık Bölümünden 2004 yılında mezun olmuş ve 2008'de Bilgi Üniversitesinde Yüksek Lisans eğitimini tamamlamıştır. Aon Sigorta ve Reasürans Brokerliğinde ve Euler Hermes Risk Yönetiminde çeşitli risk yönetimi görevlerini üstlenmiştir. 2009'da ACE Türkiye Şubesine Yangın ve Teknikten sorumlu Müdür olarak katılmıştır. Aşkın, Haziran 2012'de Risk Müdürü pozisyonuna atanmıştır. Aşkın Eylül 2014'te ACE'deki görevinden ayrılmıştır.

2.3.5. Personel Hakkında Bilgiler

31 Aralık 2014 tarihi itibarı ile ACE Türkiye Şubesinde 38 personel bulunmaktadır. Bunların 21'i kadın ve 17'si erkektir. 38 personelden 11 kişi yüksek lisans, 24 kişi lisans, 1 kişi ön lisans ve 2 kişi ilkökul mezunudur.

	Erkek	Kadın	Genel Toplam
İlkökul	1	1	2
Lisans Mezunu	11	13	24
Ön Lisans Mezunu		1	1
Yüksek Lisans Mezunu	5	6	11
Genel Toplam	17	21	38

3. MÜDÜRLER KURULU ÜYELERİNE VE ÜST DÜZEY YÖNETİCLERE SAĞLANAN MALİ HAKLAR

31 Aralık 2014 tarihi itibarı ile Müdürler Kurulu Üyelerimiz ile üst düzey yöneticilerimize sağlanan finansal ödemeler 895.344 TL'dir.

4. ŐUBENİN ARAŐTIRMA VE GELİŐTİRME ÇALIŐMALARI

2014 yılı içinde, Őube IT altyapısını iyileőtirmek için bazı Projeler baŐlatmıŐtır. Ana amaç, verilen hizmetin kalitesini arttırmak ve yerel raporlama yükümlölükleri Őatlarını iyileőtirmektir. Projeler 2014 yılının üçüncü çeyreğinde aktif hale getirilmiŐtir.

5. ŞUBENİN FAALİYETLERİ VE FAALİYETLERE İLİŞKİN ÖNEMLİ GELİŞMELER

5.1 İç Kontrol Sistemler ve İç Denetim Faaliyetleri

5.1.1 İç Kontrol Sistemleri

Güçlü bir iç kontrol sistemi ACE European Group'un (AEG) amaç ve hedeflerine ulaşılmasının sağlanması, uzun vadeli kar hedeflerinin elde edilmesi ve güvenilir finansal ve yönetim raporlamasının sağlanmasına yardımcı olmaktadır. Böyle bir sistem aynı zamanda AEG'nin kanun ve yönetmeliklere ve aynı zamanda politikalara, planlara, iç kurallar ve prosedürlere uymasını ve beklenmeyen kayıplar ile şirketin itibarının hasar görme riskinin azaltılmasına yardımcı olmaktadır. Etkili sistemler ve kontroller ve düzgün yönetim AEG'nin iş konusundaki başarısı için temel hususlardır. ACE'de risk yönetimi ve iç kontrol "Üç Savunma Hattına" tabidir: günlük risk yönetimi ve kontrolleri, risk yönetim gözetimi ve bağımsız denetim. Bu model Yönetim Kurulundan ticari birimlere kadar işletme boyunca hakimdir.

Koruyucu Düzenleme Kurumu ("PRA") ve Finansal Faaliyetler Kurumu ("FCA") tabi olan AEG faaliyet gösterdiği her yerde işini yürütebilmesi için uyması gereken ciddi düzenleyici kurallara tabidir. Bunların arasında; yönetim sistemlerinin ve iç kontrolün düzgün işlemesi, uygun finansal kaynakların ve sermayenin sağlanmasına ilişkin şartların yerine getirilmesi ve tüm bunların sağlanması amacı ile şirketin faaliyetlerinin yeterince denetlenmesine yönelik şartlar vardır. Bu şartlara uymak amacı ile, Türkiye Şubesinin de bir AEG şubesi olarak uyması gereken, ciddi sayıda politika ve prosedür vardır. Buna AEG Yönetim Kurulu tarafından onaylanan İç Kontrol Politikası dahildir.

AEG aynı zamanda faaliyet gösterdiği her yerde yerel hukuki ve düzenleyici kurallarına uyulmasını temin etmektedir. Bu bağlamda Türkiye Şubesi yalnız PRA ve FCA'nın düzenleyici kurallarına uymakla kalmamakta aynı zamanda Türkiye düzenleyici kurallarına da uymaktadır. Türkiye düzenleyici kurallarına uymak amacı ile Şubenin İç Sistemi "Sigorta ve Reasürans ile Emeklilik Şirketlerinin İç Sistemleri" hakkındaki Yönetmeliğe uygun olarak kurulmuştur. Aynı şekilde, İç Denetçi, Risk Yetkilisi ve İç Kontrol atanmıştır. İç Denetim Müdürü doğrudan Müdürler Kuruluna raporlamakta olup, Risk ve İç Kontrol Şubenin Genel Müdürüne raporlamaktadır. Müdürler Kurulu Üyesi Serge Osouf 2009 yılında İç Sistemlerden sorumlu üye olarak atanmıştır.

Şubenin Risk Yönetim ve İç Kontrol Prosedürleri Müdürler Kurulu tarafından da onaylanmış olup, Sigorta ve Reasürans ile Emeklilik Şirketlerinin İç Sistemleri Hakkındaki Yönetmelik ile AEG'nin İç Kontrol Politikası ve Yönetmeliğine uygun olarak belirlenmiştir. Söz konusu prosedürler iç sistemlerin çalışmasını, iç sistemlerden sorumlu kişilerin niteliklerini, raporlama ve sorumluluklarını belirlemektedir.

Müdürler Kurulu Şubenin risk toleransları, politikalara, prosedürlere, iç kontrol ve düzenleyici şartlara uyma dahil olmak üzere kurulmuş olan etkili risk yönetimi ve iç kontrol sistemleri çerçevesinde faaliyet göstermesini sağlamaktan nihai olarak sorumludur.

5.1.2 İç Denetim

ACE Türkiye Sigorta ve Reasürans ile Emeklilik Şirketlerinin İç Sistemleri hakkındaki Yönetmeliğe uygun olarak kendi iç denetim bölümünü kurmuştur. İç Denetim Müdürü doğrudan ACE Türkiye Müdürler Kuruluna ve Bölge İç Denetim ekibine raporlamakta olup, bağımsızlık ve tarafsızlığı sağlanmıştır.

ACE'nin İç Denetim Misyonu Denetim Komitelerinin ve ACE Group'un Yönetim Kurullarının, ACE'nin bağlı kuruluşlarının denetim komitelerinin ve ACE yönetiminin ACE'in varlıkları, itibarı ve sürdürülebilirliğinin korunmasında yardımcı olmaktadır.

Hem AEG Denetim Komitesi hem de ACE Türkiye Müdürler Kurulu tarafından onaylanmış olan İç Denetim Tüzüğü ve yerel İç Denetim Prosedürleri ACE İç Denetiminin misyonu, amaçları ve sorumluluklarını belirlemektedir. Bölge İç Denetim ekibi ACE Türkiye'nin önemli iş süreçlerinin gözden geçirilmesi ve risk yönetimi, iç kontrol ve yönetim süreçlerinin tasarım ve etkinliğinin değerlendirilmesinden sorumludur. İç Denetim ayrıca Sigorta ve Reasürans ile Emeklilik Şirketlerinin İç Sistemleri Hakkındaki Yönetmelik, İç Denetimin Profesyonel Uygulamalarına Yönelik Uluslararası Standartlar, etik kurallar ve İç Denetim Enstitüsü (IAA) tarafından belirlenen iç denetim tanımına uygun



olarak faaliyet gösterecek şekilde yapılanmıştır. İç Denetim aynı zamanda ACE Davranış Kuralları tarafından belirlenen tüm etik prensiplere tabidir.

ACE Türkiye Müdürler Kurulu tarafından onaylanan, yıllık risk bazlı hazırlanan Denetim Planına uygun olarak, iç denetim ekibi denetim ve kontrollerini ACE Türkiye ve acentelerini kapsayacak şekilde, iç kontrol ve risk yönetim faaliyetlerinin yeterliliği ve etkililiği, finansal raporların doğruluğu ve güvenilirliği, bilişim sistemlerinin güvenilirliği ve kanunlara, yönetmeliklere ve iç stratejilere uygunluğu hakkında bağımsız güvence sağlamak amacıyla gerçekleştirmektedir.

İç Denetim faaliyetleri aşağıdaki ana hedefler ve kritik başarı faktörlerine uygun olarak yürütülmektedir:

- ACE Group Risk Prosedüründe belirtildiği şekilde, ACE Türkiye'nin maruz kaldığı ana stratejik, finansal, sigorta ve operasyonel risklere karşı güvence ve etkili denetim kapsamı sağlamak.
- İş ortakları ile zamanında iletişim kurmak ve ACE'de pozitif değişikliğe katkıda bulunmak.
- Etkili denetim ve finansal uyum hizmetleri sağlamak.
- Hizmetleri etkili bir şekilde sağlamak amacı ile bilgi sahibi risk ve kontrol kaynakları geliştirmek ve devam ettirmek

Bölge İç Denetim ekibi toplam 20 kişiden oluşmakta olup, Türkiye'de yerleşik Denetim Müdürü dahil olmak üzere toplam 16 Operasyon Denetçisi bulunmaktadır.

5.1.3 İç Denetim Faaliyetleri

2014 yılında aşağıdaki iç denetimler ACE Türkiye İç Denetim Müdürü tarafından yapılmıştır:

- ACE Türkiye – Yangın ve Sorumluluk Operasyonları. Denetim ile Yangın ve Sorumluluk primlerinin kayıt süreçlerinin tamlığı ve doğruluğu kapsamında iç kontrollerin yeterliliği değerlendirilmiştir.
- ACE Türkiye – Hasar Departmanı. Tüm süreç kontrolleri tamamlanmış olup, denetim kapsamında düzenleyici kurum kuralları ile hasar kaydı, saklama, ödemeler ve reasürans dahil olmak üzere hasar yönetimi prosedürlerine uygunluk bulunmaktadır.
- ACE Türkiye – Yangın ve Teknik Sigortalar. Denetim kapsamı arasında sigortalama limitleri, onay süreçleri ve underwriterlar arasında kontrol dahil olmak üzere underwriting rehberine uyum kontrollerinin yeterliliği değerlendirilmiştir.
- Türkiye - Acente – Atalante. Pazarlama ve satış operasyonlarının kalifiye/eğitilmiş personel tarafından yürütülmesi, müşterilere ürünler hakkında yeterli bilgilerin verilmesi ve şikayet prosedürünün uygulanmasını temin etmek dahil olmak üzere Hazine Müsteşarlığının asgari standartları çerçevesinde denetim yapılmıştır.
- ACE Türkiye – Suç Gelirlerinin Aklanmasının Önlenmesi. Müşteri kimlik belgesinin alınması, kurum politika ve prosedürleri, Uyum Görevlisi tarafından yerine getirilen işlemler dahil olmak üzere MASAK tarafından belirlenen minimum standartlara uyulmasını sağlamak amacı ile denetim yapılmıştır.

5.2 Faaliyet Yılı İçinde Yapılan Özel ve Kamu Denetimleri Hakkında Açıklamalar

5.2.1 Özel Denetim

2014 yılında Şubemiz Başaran Nas Bağımsız Denetim ve Serbest Muhasebeci Mali Müşavirlik A.Ş.'den (PriceWaterhouseCoopers) bağımsız denetim hizmetlerini ve DRT Yeminli Mali Müşavirlik A.Ş.'den (Deloitte) tam tasdik hizmetini almıştır.

5.2.2 Kamu Denetimleri

2014 yılında Hazine Müsteşarlığı Sigorta Denetleme Kurulu, Şubemizde Finansal Tablolar ve Muhasebe İşlemleri ile Fronting İşler denetimi yapmıştır. Ayrıca 2014 yılı içinde Maliye Bakanlığı Vergi Denetim Kurulu Şubemizde kurumlar vergisi, damga vergisi ve banka ve sigorta muameleleri vergisi hakkında üç farklı denetim yapmıştır.



5.3 Şubenin Aleyhine Açılan ve Şubenin Mali Durumunu ve Faaliyetlerini Etkileyebilecek Nitelikteki Davalar

2014 yılında Şubemiz aleyhine, olağan hasar davaları haricinde, Şubemizin prestiji, mali durumu ve faaliyetlerini olumsuz etkileyebilecek nitelikte hiçbir dava açılmamıştır.

5.4 Şube Hakkında Uygulanan İdari ve Adli Yaptırımlar

2014 yılında Finansal Tablolar ve Muhasebe İşlemleri denetimi sonucu olarak Hazine Müsteşarlığı tarafından Şubemiz aleyhine 13.444 TL'lik idari para cezası kesilmiştir. Şubemiz cezayı ödemiş olup, Hazine Müsteşarlığının bulgularında belirtilen hususları gidermek için gerekli tüm işlemleri gerçekleştirmiş ve Müsteşarlığı durumdan bilgilendirmiştir.

5.5 Şubenin Yıl İçinde Yapmış Olduğu Bağış ve Yardımlar

2014 yılında Şubemiz tarafından bağış ve sosyal sorumluluk projeleri için harcama yapılmamıştır.

6. MALİ DURUM

6.1 Finansal Duruma ve Faaliyet Sonuçlarına İlişkin Yönetim Organının Analizi ve Değerlendirmesi, Planlanan Faaliyetlerin Gerçekleşme Derecesi, Belirlenen Stratejik Hedefler Karşısında Şubenin Durumu

Şubemiz 2014 yılında karlı ve sürdürülebilir büyüme üzerinde odaklanmıştır ve bu amaca ulaşmak için planlanan stratejik faaliyetleri gerçekleştirmede başarılı olmuştur. Sonuç olarak, brüt primde %6'lık büyüme oranı gerçekleştirilmiş ve teknik zararda %18'lik bir iyileştirme sağlanmıştır. Şubemiz her bir ürün grubunun performansını dikkatli bir şekilde incelemektedir ve herhangi bir alanda karlılığın sağlanamaması halinde, bunun nedenleri belirlenmekte ve hemen düzeltici faaliyetler işleme konmaktadır. Hızlı büyüyen iş kollarında faaliyet karlılığı çok yakından takip edilmektedir. Ayrıca, ACE Türkiye güçlü bir Özsermaye oluşturma ve güçlü bir sermaye yapısına sahip olmaya büyük önem vermektedir. Bu nedenle, 21 Kasım 2014'te yapılan AEGL Yönetim Kurulu Şubenin kayıtlı sermayesinin 23.918.775 TL arttırılarak toplam 56.850.863 TL'ye yükseltilmesine karar vermiş ve sözkonusu karar 30 Aralık 2014'te tescil edilmiştir.

6.2 Mali Durum, Karlılık ve Hasar Ödeyebilme Kapasitesi İle İlgili Değerlendirmeler

ACE Türkiye 2014 yılında 6,749,018 TL zarar etmesine rağmen, aynı yıl içinde teknik zararını %18 oranında iyileştirmeyi başarmıştır. Mali sonuçlarla ilgili ayrıntılı sonuçlar "Denetim Raporları" başlığı altında verilmiştir.

Türkiye Sigorta Birliği tarafından derlenen bilgilere göre, ACE 2014'te 60,123,971 TL'lik bir prim üretimi gerçekleştirmiştir ve önceki yıla kıyasla %6'lık bir büyüme oranı yakalamıştır. Firma hayat dışı branşlarda %0.3'lük pazar payı ile 30. Sırada olup, Genel Sorumluluk branşında sektörde 12. sıradadır.

Büyüme Oranları	2014	2013
Prim Üretimi	60,123,971	56,504,607
Pazar Payı (%)	0.3%	0.3%

Çeşitli branşlarda yürütülen faaliyet alanlarında 2014 ve 2013'te gerçekleştirilen prim üretimi rakamları aşağıdaki tabloda gösterilmiştir.

Prim Üretimi	2014	2013	Büyüme %
Yangın	19,659,351	18,187,096	8%
Nakliyat	2,270,977	2,909,177	-22%
Genel Sorumluluk, Kefalet ve Finansal Kayıplar	25,644,785	17,695,590	45%
Genel Zararlar	6,406,335	9,439,985	-32%
Ferdi Kaza	6,142,523	8,272,759	-26%
Toplam	60,123,971	56,504,607	6%

ACE Türkiye'nin nakit ve benzerleri varlıkları ile finansal varlıkları toplamı; toplam varlıklarının %73'ünü teşkil etmektedir. Şubemiz oldukça yüksek bir likidite oranına sahiptir ve bu da Şubemizin tüm yasal ve ticari yükümlülüklerini yerine getirmesini ve çok güçlü bir mali yapıya sahip olmasını sağlamaktadır.

Varlık Kalitesi/Likidite Oranları	2014	2013
Likit Varlıklar/Toplam Varlıklar	99%	99%
Cari Oran	147%	138%



6.3 Şubenin Sermayesi İle İlgili Tespitler ve Değerlendirmeler

ACE Türkiye mevcut ve muhtemel risklerden kaynaklanan yükümlüklerini karşılamaya yeterli özsermayeye sahiptir. Şubemizin özsermaye oranları aşağıdaki tabloda gösterilmiştir:

Sermaye Yeterlilik Oranları	2014	2013
Brüt Yazılan Prim /Net Özsermaye	160%	267%
Net Özsermaye /Varlık Toplamı	31%	27%
Net Özsermaye /Teknik Karşılıklar (Net)	126%	94%

Bununla birlikte Şubemizin sermaye yeterliliği hesaplaması 01 Mart 2009 tarih ve 27156 Sayılı Resmi Gazete’de yayınlanan “Sigorta ve Reasürans ile Emeklilik Şirketlerinin Sermaye Yeterliliklerinin Ölçülmesine ve Değerlendirilmesine İlişkin Yönetmelik” esaslarına göre yapılmaktadır. Belirtilen Yönetmeliğin ilkelerine uygun olarak yapılan hesaplamasının sonucunda, ACE Türkiye’nin sermaye yeterliliği 2014 yılı için 22,321,351 TL tutarında olumlu sonuç vermektedir.

6.4 Hasar Ödeme Kapasitesi

Şubemiz 2014 yılında 5,723,351 TL tutarında hasar ödemesi yapmıştır. Şubemiz, tahakkuk etmiş ve hesaben tespit edilmiş ancak daha önceki hesap dönemlerinde veya cari hesap döneminde fiilen ödenmemiş tazminat bedelleri veya bu bedel hesaplanmamış ise tahmini bedelleri ile gerçekleşmiş ancak rapor edilmemiş tazminat bedelleri için muallak tazminat karşılığı ayırmaktadır. Buna bağlı olarak Şubemiz 2014 yılında 16,400,815 TL, dosya muallağı ayırmış olup, 28,560,561 TL de gerçekleşmiş ancak rapor edilmemiş tazminat bedeli muhasebeleştirilmiştir. Şube, 31 Aralık 2014 tarihi itibarıyla beş yıllık (20 dönemlik) istatistiğe sahip olduğundan, Teknik Karşılıklar Yönetmeliği ve 18 Ekim 2010 tarih ve 2010/16 sayılı Genelge çerçevesinde yeterli hasar verisine sahip olduğu branşlar için de ilk defa 30 Eylül 2014 tarihinden başlamak üzere, gerçekleşmiş ancak rapor edilmemiş tazminat bedelini, Teknik Karşılıklar Yönetmeliği ve 20 Eylül 2010 tarih ve 2010/12 sayılı “Aktüeryal Zincirleme Merdiven Metoduna İlişkin Genelge” ve ilgili düzenlemelerde belirlenmiş olan aktüeryal zincir merdiven yöntemlerini kullanarak hesaplamıştır.

6.5 Kar Dağıtım Politikası

Şube, AEGL’in Türkiye İstanbul Şubesi olarak faaliyet gösterdiğinden kar dağıtımını söz konusu değildir.



7. RİSK DEĞERLENDİRMESİ

ACE bir bütün olarak Şubeyi ve her bir ticari sektör içinde Şubenin maruz kaldığı ana riskleri ve bunların stratejik hedefler ve sermaye üzerindeki sonuçlarını belirlemektedir. ACE kendi yapıları içinde risk kaynaklarını dört ana kategoriye ayırmaktadır: sigorta, finans, operasyon ve stratejik. Kurumsal Risk Yönetimi kapsamında her bir risk kaynağından kaynaklanan riski değerlendirmeye yönelik bir süreç riski azaltmak için uygulanan kontroller ve bunların sonucunda kalan risk yer almaktadır. Risklerin kabul edilebilir oranların içinde olduğunun varsayılmaması halinde, söz konusu kabul edilebilir sınırlara getirmek için yönetim faaliyetleri uygulanmaya başlar.

7.1 Sigorta Riski

Sigorta sözleşmelerine ilişkin risk, sigorta konusu olayın gerçekleşmesi ihtimali ve bu olaydan kaynaklanacak olan hasar tutarının bilinmiyor olmasıdır. Sigorta sözleşmelerinin doğası gereği, söz konusu risk rastlantısal ve dolayısıyla tam olarak tahmin edilemez.

Fiyatlandırma ve karşılık ayırma metotlarına ihtimal teorisinin uygulandığı bir poliçe portföyünde, Şube'nin sigorta sözleşmeleriyle ilgili olarak maruz kaldığı temel risk, ödenen hasar ve tazminatların sigortacılık karşılıklarının kayıtlı değerlerinin üstünde gerçekleşmesidir. Şube poliçe yazma stratejisini, kabul edilen sigorta risklerinin tipine ve oluşan hasarlara göre belirlemektedir.

Şube sözkonusu riskleri, şekillendirmiş olduğu poliçe yazma stratejisi ve bütün branşlarda tarafı olduğu reasürans anlaşmaları ile yönetmektedir.

Şubemizin tabi olduğu sigorta risklerinin yoğunluğu (maksimum sigortalanan zarar) özeti aşağıdaki gibidir:

	31 Aralık 2014	31 Aralık 2013
Yangın ve doğal afetler	21,938,756,332	18,651,642,218
Genel Sorumluluk	6,176,623,029	5,196,296,399
Ferdi Kaza	3,237,452,455	3,671,028,611
Genel Zararlar	4,146,798,433	2,362,731,130
Nakliyat	560,854,020	1,320,762,701
Emniyeti suistimal	957,350,020	527,348,663
Hastalık / Sağlık	42,394,554	473,515,488
Finansal Kayıplar	1,385	-
	37,060,230,541	32,203,325,210

7.2 Finansal Risk Yönetimi

Şube, sahip olduğu banka mevduatları ve çeşitli yükümlülüklerinden dolayı finansal risklere maruz kalmaktadır. Özet olarak temel finansal risk, finansal varlıklardan sağlanan gelirlerin, sözleşmelerden kaynaklanan yükümlülüklerin karşılanmasında yetersiz kalmasıdır. Finansal riskin en önemli bileşenleri piyasa riski (kur riski, piyasa değeri faiz oranı riski, nakit akımı faiz oranı riski ve fiyat riskini içerir), kredi riski ve likidite riskidir. Şube'nin genel risk yönetimi programı, finansal piyasaların değişkenliğine ve bunun Şube'nin finansal performansı üzerindeki muhtemel olumsuz etkilerinin asgari seviyeye indirilmesine yoğunlaşmaktadır. Şube, herhangi bir türev finansal enstrüman kullanmamaktadır. Risk yönetimi, Şube yönetimi tarafından onaylanmış usuller doğrultusunda gerçekleştirilmektedir.



7.2.1. Piyasa riski

i. Nakit akım ve piyasa değeri faiz oranı riski

Şube'nin değişken faizli finansal varlık ve yükümlülüğü bulunmadığından faiz oranlarının değişiminin etkisinden doğan faiz oranı riskine maruz değildir.

ii. Kur riski

Şube, döviz cinsinden varlık ve yükümlülüklerinin Türk Lirası'na çevrilmesinden dolayı döviz kuru değişikliklerinden doğan döviz riskine maruz kalmaktadır. Bu riskler, döviz pozisyonunun analiz edilmesi ile takip edilmektedir.

31 Aralık 2014 tarihi itibarıyla ABD Doları, TL karşısında %10 oranında değer kazansaydı/kaybetseydi ve diğer tüm değişkenler sabit kalsaydı, ABD Doları cinsinden varlık ve yükümlülüklerin çevrimi dolayısıyla oluşacak kur farkı karı/zararı sonucu vergi öncesi dönem zararı 6,688,517 TL (1 Ocak - 31 Aralık 2013: vergi öncesi dönem zararı 754,152 TL düşük/yüksek) daha düşük/yüksek olacaktır.

31 Aralık 2014 tarihi itibarıyla Euro, TL karşısında %10 oranında değer kazansaydı/kaybetseydi ve diğer tüm değişkenler sabit kalsaydı, Euro cinsinden varlık ve yükümlülüklerin çevrimi dolayısıyla oluşacak kur farkı zararı/karı sonucu vergi öncesi dönem zararı 17,871 TL (1 Ocak - 31 Aralık 2013: vergi öncesi dönem zararı 281,947 TL düşük/yüksek) daha yüksek/düşük olacaktır.

31 Aralık 2014 tarihi itibarıyla GBP, TL karşısında %10 oranında değer kazansaydı/kaybetseydi ve diğer tüm değişkenler sabit kalsaydı, GBP cinsinden varlık ve yükümlülüklerin çevrimi dolayısıyla oluşacak kur farkı karı /zararı sonucu vergi öncesi dönem zararı 509,721 TL (1 Ocak - 31 Aralık 2013: vergi öncesi dönem zararı 2,035,275 TL düşük/yüksek) daha düşük/yüksek olacaktır.

iii. Fiyat riski

Şube'nin finansal varlıkları, Şube'yi fiyat riskine maruz bırakmaktadır. 31 Aralık 2014 tarihi itibarıyla Şube'nin satılmaya hazır olarak sınıflandırılan finansal varlıkları piyasa değerinden tutulmaktadır. Piyasa fiyatları %5 oranında artsaydı/azalsaydı ve diğer tüm değişkenler sabit kalsaydı, vergi öncesi net varlıklar 1,185,076 TL daha yüksek/düşük olacaktır (31 Aralık 2013: 1,097,730 TL).

7.2.2. Kredi riski

Finansal varlıkların mülkiyeti, karşı tarafın sözleşmenin şartlarını yerine getirmeme riskini taşır. Şube'nin kredi riski, nakit ve nakit benzerleri ile banka mevduatları, sigortacılık yükümlülüklerindeki reasürans payları, sigortalılardan ve aracı kurumlardan olan prim alacaklarından kaynaklanmaktadır. Bu riskler, Şube yönetimi tarafından karşı tarafa olan toplam kredi riski olarak görülmektedir.

Şube kredi ve alacaklar olarak sınıflandırılan finansal varlıklarının ve sigorta faaliyetlerinden kaynaklanan alacaklarının kredi riskini karşı taraf seçiminde uyguladığı prosedürler ile takip etmekte ve sınırlandırmaktadır.

Şube'nin kredi ve alacak grubu dışında kalan ve kredi riskine tabi finansal varlıkları genellikle Türkiye'de yerleşik bankalarda tutulan vadesiz mevduatlardan oluşmakta ve bu alacaklar yüksek kredi riskine sahip olarak kabul edilmemektedir.



7.2.3.Likidite riski

Şube, yükümlülüklerin karşılanabilmesi için elinde bulunan nakit kaynakları kullanmaktadır. Likidite riski, makul bir maliyet dahilinde, borçların ödenmesi için yeterli nakdin bulunmaması riskidir. Yönetim, söz konusu borçların ödenmesine yetecek tutarda fon bulundurulmasıyla ilgili limitleri belirler.

Aşağıdaki tablolar, Şube'nin yükümlülüklerinin bilanço tarihi itibarıyla sözleşmelerden kaynaklanan veya beklenen vadelerine kalan sürelerine göre dağılımını göstermektedir.

Sözleşmelerden kaynaklanan nakit akımları

31 Aralık 2014	3 aya kadar	3 ay - 1 yıl	Toplam
Sigortacılık faaliyetlerinden borçlar (19 no'lu dipnot)	2,171,368	47,425,698	49,597,066
Diğer esas faaliyetlerden borçlar	67,383	-	67,383
Ortaklara borçlar (19 ve 45 no'lu dipnotlar)	-	738,508	738,508
Diğer çeşitli borçlar (19 ve 47.1 no'lu dipnotlar)	534,272	-	534,272
Toplam	2,773,023	48,164,206	50,937,229

Beklenen nakit akımları

31 Aralık 2014	3 aya kadar	3 ay - 1 yıl	1 yıl - 5 yıl	5 yıldan uzun	Toplam
Kazanılmamış primler karşılığı - net (*)	732,108	10,844,413	3,361,656	187,449	15,125,626
Muallak tazminat karşılığı - net	-	13,075,408	-	-	13,075,408
Devam eden riskler karşılığı - net	-	227,179	-	-	227,179
Dengeleme karşılığı - net	-	-	-	1,208,915	1,208,915
	732,108	24,147,000	3,361,656	1,396,364	29,637,128

Sözleşmelerden kaynaklanan nakit akımları

31 Aralık 2013	3 aya kadar	3 ay - 1 yıl	Toplam
Sigortacılık faaliyetlerinden borçlar (19 no'lu dipnot)	343,768	30,702,672	31,046,440
Diğer esas faaliyetlerden borçlar	2,667	-	2,667
Ortaklara borçlar (19 ve 45 no'lu dipnotlar)	-	860,890	860,890
Diğer çeşitli borçlar (19 ve 47.1 no'lu dipnotlar)	608,668	-	608,668
Toplam	955,103	31,563,562	32,518,665

Beklenen nakit akımları

31 Aralık 2013	3 aya kadar	3 ay - 1 yıl	1 yıl - 5 yıl	5 yıldan uzun	Toplam
Kazanılmamış primler karşılığı - net (*)	571,415	10,746,987	2,681,194	22,537	14,022,133
Muallak tazminat karşılığı - net	-	7,378,383	-	-	7,378,383
Dengeleme karşılığı - net	-	-	-	1,167,840	1,167,840
	571,415	18,125,370	2,681,194	1,190,377	22,568,356

(*) Kazanılmış primler karşılığının tamamı bilançoda kısa vadeli olarak sınıflandırılmıştır.

Şube yukarıda belirtilen yükümlülükleri, aktifinde yer alan nakit ve nakit benzeri varlıklar ile karşılamayı öngörmektedir.

Finansal araçların makul değeri

Makul değer, finansal araçların, zorunlu bir satış veya tasfiye işlemi dışında gönüllü taraflar arasındaki bir cari işlemde, el değiştirebileceği bir tutar olup, eğer varsa teşkilatlanmış bir piyasada işlem gören fiyatı ile en iyi şekilde belirlenir.

Finansal araçların tahmini makul değerleri, Şube tarafından mevcut piyasa bilgileri ve uygun değerlendirme yöntemleri kullanılarak tespit edilmektedir.

Aşağıdaki yöntem ve varsayımlar, makul değeri belirlenebilen finansal araçların makul değerinin tahmininde kullanılmıştır:



Finansal varlıklar

Yılsonu kurlarıyla çevrilen dövize dayalı olan bakiyelerin makul değerlerinin, kayıtlı değerlerine yaklaştığı kabul edilmektedir. Nakit ve nakit benzerlerinin makul değerlerinin kısa vadeli olmaları dolayısıyla kayıtlı değerlerine yaklaştığı kabul edilmektedir. Esas faaliyetlerden alacakların kayıtlı değerinin ilgili şüpheli alacak karşılığının düşülmesinden sonra makul değerlerini gösterdiği tahmin edilmektedir. Borsaya kayıtlı olmayan satılmaya hazır finansal varlıkların ise maliyetleri, varsa, değer düşüklüğü çıkarılmış değerleri makul değerleri olarak kabul edilmektedir.

Finansal yükümlülükler

Esas faaliyetlerden borçlar ile diğer parasal borçların kayıtlı değerlerinin makul değerlerine yakın olduğu tahmin edilmektedir.

Sermaye yönetimi

Şube'nin sermayeyi yönetirken amaçları:

- Hazine Müsteşarlığı'nın gerekli gördüğü sermaye yeterliliği şartlarını yerine getirmek,
- Şube'nin işletmelerin devamlılığı ilkesi çerçevesinde varlığını sürdürmek ve faaliyetlerin devamını sağlayabilmektir.

Şube'nin, finansal tabloların hazırlanma tarihi itibarıyla, sermaye yeterliliğinin ölçülmesine ilişkin yönetmelik çerçevesinde hesaplanan 31 Aralık 2014 tarihli asgari gerekli özsermayesi 16,361,265 TL'dir (31 Aralık 2013: 15,745,571 TL). Bununla birlikte, 19 Ocak 2008 tarihinde yayımlanan Sigorta ve Reasürans ile Emeklilik Şirketlerinin Sermaye Yeterliliklerinin Ölçülmesine ve Değerlendirilmesine İlişkin Yönetmelik uyarınca 31 Aralık 2014 tarihi itibarıyla hesaplanan Şube'nin özsermayesi asgari olarak gerekli özsermayeden 22,321,351TL (31 Aralık 2013: 6,602,198 TL fazla) fazla durumdadır.



ACE European Group Limited
Büyükdere Cad No: 100-102
Maya Akar Center
B Blok Kat: 5
34394 Esentepe, İstanbul
Türkiye

Tel : + 90 212 306 3900
Faks :+ 90 212 306 3901
www.acegroup.com/tr
Tic. Sicil No: 665570
Mersis No: 0004048734121442

2014 YILI FAALİYET RAPORU UYGUNLUK BEYANI

Şubemizin 2014 yılı Faaliyet Raporunun 28 Ağustos 2012 tarih ve 28395 sayılı Resmi Gazetede yayımlanarak yürürlüğe giren “Şirketlerin Yıllık Faaliyet Raporu’nun Asgari İçeriğinin Belirlenmesi Hakkındaki Yönetmelik’te belirlenen usul ve esaslar çerçevesinde hazırlandığını beyan ederiz.

Giles Ward
Müdürler Kurulu Başkanı

Ayşen Kahraman
Finans Müdürü

Çiğdem Doğruol
Muhasebe Müdürü

ACE EUROPEAN GROUP LIMITED
MERKEZİ İNGİLTERE TÜRKİYE - İSTANBUL ŞUBESİ

1 OCAK - 31 ARALIK 2014
HESAP DÖNEMİNE AİT FİNANSAL TABLOLAR VE
BAĞIMSIZ DENETİM RAPORU

ACE EUROPEAN GROUP LIMITED
MERKEZİ İNGİLTERE TÜRKİYE - İSTANBUL ŞUBESİ'nin
1 OCAK - 31 ARALIK 2014 HESAP DÖNEMİNE AİT
BAĞIMSIZ DENETİM RAPORU

Ace European Group Limited
Merkezi İngiltere Türkiye - İstanbul Şubesi
Müdürler Kurulu'na,

Finansal Tablolara İlişkin Rapor

1. Ace European Group Limited Merkezi İngiltere Türkiye - İstanbul Şubesi'nin ("Şube") 31 Aralık 2014 tarihi itibarıyla hazırlanan ve ekte yer alan bilançosunu, aynı tarihte sona eren yıla ait gelir tablosunu, özsermaye değişim tablosunu ve nakit akış tablosunu, önemli muhasebe politikalarının özetini ve dipnotları denetlemiştir bulunuyoruz.

Finansal Tablolara İlgili Olarak Şube Yönetiminin Sorumluluğu

2. Şirket yönetimi finansal tabloların sigortacılık mevzuatı gereği yürürlükte bulunan muhasebe ilke ve standartlarına göre hazırlanması ve dürüst bir şekilde sunumundan sorumludur. Bu sorumluluk, finansal tabloların hata ve/veya hile ve usulsüzlükten kaynaklanan önemli yanlışlıklar içermeyecek biçimde hazırlanarak, gerçeği dürüst bir şekilde yansıtmayı sağlamak amacıyla gerekli iç sistemlerin tasarlanmasını, uygulanmasını ve devam ettirilmesini, koşulların gerektirdiği muhasebe tahminlerinin yapılmasını ve uygun muhasebe politikalarının seçilmesini ve uygulanmasını içermektedir.

Bağımsız Denetim Kuruluşunun Sorumluluğu

3. Sorumluluğumuz, yaptığımız bağımsız denetime dayanarak bu finansal tablolar hakkında görüş bildirmektir. Bağımsız denetimimiz, sigortacılık mevzuatı gereği yürürlükte bulunan bağımsız denetim ilkelerine ilişkin düzenlemelere ve Kamu Gözetimi, Muhasebe ve Denetim Standartları Kurumu tarafından yayımlanan Türkiye Denetim Standartları'nın bir parçası olan Bağımsız Denetim Standartları'na uygun olarak gerçekleştirilmiştir. Bu düzenlemeler, etik ilkelere uyulmasını ve bağımsız denetimin, finansal tabloların gerçeği doğru ve dürüst bir biçimde yansıtmayı yansıtmadığı konusunda makul bir güvenceyi sağlamak üzere planlanarak yürütülmesini gerektirmektedir.

Bağımsız denetimimiz, finansal tablolardaki tutarlar ve dipnotlar ile ilgili bağımsız denetim kanıtı toplamak amacıyla, bağımsız denetim tekniklerinin kullanılmasını içermektedir. Bağımsız denetim tekniklerinin seçimi, finansal tabloların hata ve/veya hileden ve usulsüzlükten kaynaklanıp kaynaklanmadığı hususu da dahil olmak üzere önemli yanlışlık içerip içermediğine dair risk değerlendirmesini de kapsayacak şekilde, mesleki kanaatimize göre yapılmıştır. Bu risk değerlendirmesinde, Şube'in iç sistemleri göz önünde bulundurulmuştur. Ancak, amacımız iç sistemlerin etkinliği hakkında görüş vermek değil, bağımsız denetim tekniklerini koşullara uygun olarak tasarlamak amacıyla, Şube yönetimi tarafından hazırlanan finansal tablolar ile iç sistemler arasındaki ilişkiyi ortaya koymaktır. Bağımsız denetimimiz, ayrıca Şube yönetimi tarafından benimsenen muhasebe politikaları ile yapılan önemli muhasebe tahminlerinin ve finansal tabloların bir bütün olarak sunumunun uygunluğunun değerlendirilmesini içermektedir.

Bağımsız denetim sırasında temin ettiğimiz bağımsız denetim kanıtlarının, görüşümüzün oluşturulmasına yeterli ve uygun bir dayanak oluşturduğuna inanıyoruz.

Görüş

4. Görüşümüze göre, ilişikteki finansal tablolar, Ace European Group Limited Merkezi İngiltere Türkiye - İstanbul Şubesi'nin 31 Aralık 2014 tarihi itibariyle finansal durumunu, aynı tarihte sona eren yıla ait finansal performansını ve nakit akışlarını, sigortacılık mevzuatı gereği yürürlükte bulunan muhasebe ilke ve standartları (bkz. 2 no'lu dipnot) çerçevesinde doğru ve dürüst bir biçimde yansıtmaktadır.

Görüşü Etkilemeyen Husus

5. Şube'nin 2014 yılı içerisinde gerçekleştirdiği reasürans işlemlerinin büyük bir bölümü Şube ile aynı risk grubunda yer alan Ace Grubu şirketleriyle yapılmıştır. Bu çerçevede, 45 no'lu dipnotta da açıklandığı üzere, söz konusu dönemde Ace Grubu şirketlerine 44,263,729 TL tutarında reasürans primi devredilmiş olup, 31 Aralık 2014 tarihi itibariyle, Şube'nin Ace Grubu şirketlerine toplam 47,839,848 TL tutarında reasürans borcu ve Ace Grubu şirketlerinden 929,687 TL tutarında reasürans alacağı bulunmaktadır.

Mevzuattan Kaynaklanan Diğer Yükümlülüklerle İlişkin Raporlar

6. 6102 sayılı Türk Ticaret Kanunu'nun ("TTK") 402. maddesinin dördüncü fıkrası uyarınca, Şube'nin 1 Ocak - 31 Aralık 2014 hesap döneminde defter tutma düzeninin, kanun ile Şube esas sözleşmesinin finansal raporlamaya ilişkin hükümlerine uygun olmadığına dair önemli bir hususa rastlanmamıştır.
7. TTK'nın 402. maddesinin dördüncü fıkrası uyarınca, Müdürler Kurulu tarafımıza denetim kapsamında istenen açıklamaları yapmış ve istenen belgeleri vermiştir.

Başaran Nas Bağımsız Denetim ve
Serbest Muhasebeci Mali Müşavirlik A.Ş.
a member of
PricewaterhouseCoopers

Adnan Akan, SMMM
Sorumlu Denetçi

İstanbul, 6 Mart 2015

**1 OCAK - 31 ARALIK 2014 HESAP DÖNEMİNE AİT FİNANSAL TABLOLARA İLİŞKİN
ŞİRKET BEYANI**

İlişikte sunulan 1 Ocak - 31 Aralık 2014 hesap dönemine ilişkin düzenlediğimiz finansal tablolar ile bunlara ilişkin açıklama ve dipnotların sigortacılık mevzuatı gereği yürürlükte bulunan muhasebe ilke ve standartlarına göre hazırlandığını ve ilgili mevzuat ile şirketimiz kayıtlarına uygun olduğunu beyan ederiz.

ACE European Group Limited Merkezi İngiltere Türkiye - İstanbul Şubesi

6 Mart 2015

Ebru GÜRTAN

Orhun Emre ÇELİK

Genel Müdür

Aktüer

Ayşen Kahraman
Finans Müdürü

Denge Serbest Muhasebe Mali Müşavirlik A.Ş.
“Muhasebe Hizmetleri Alınan Şirket”

ACE EUROPEAN GROUP LIMITED
MERKEZİ İNGİLTERE TÜRKİYE - İSTANBUL ŞUBESİ

1 OCAK - 31 ARALIK 2014 HESAP DÖNEMİNE AİT
FİNANSAL TABLOLAR

İÇİNDEKİLER	SAYFA
BİLANÇOLAR.....	1-5
GELİR TABLOLARI.....	6-7
NAKİT AKIŞ TABLOLARI.....	8
ÖZSERMAYE DEĞİŞİM TABLOLARI	9
FİNANSAL TABLOLARA İLİŞKİN AÇIKLAYICI DİPNOTLAR.....	10-44
EK 1 - KAR DAĞITIM TABLOLARI	45

ACE EUROPEAN GROUP LIMITED
MERKEZİ İNGİLTERE TÜRKİYE - İSTANBUL ŞUBESİ

31 ARALIK 2014 VE 2013 TARİHLERİ İTİBARIYLA
AYRINTILI BİLANÇOLAR

(Para birimi aksi belirtilmedikçe Türk Lirası (“TL”) olarak gösterilmiştir.)

VARLIKLAR	Dipnot	Bağımsız Denetimden Geçmiş 31 Aralık 2014	Bağımsız Denetimden Geçmiş 31 Aralık 2013
I- Cari Varlıklar			
A- Nakit ve Nakit Benzeri Varlıklar	2.12 ve 14	64,202,735	17,174,082
1- Kasa		-	-
2- Alınan Çekler		-	-
3- Bankalar	2.12 ve 14	63,637,180	17,174,082
4- Verilen Çekler ve Ödeme Emirleri (-)		-	-
5- Banka Garantili ve Üç Aydan Kısa Vadeli Kredi Kartı Alacakları		-	-
6- Diğer Nakit ve Nakit Benzeri Varlıklar		565,555	-
B- Finansal Varlıklar ile Riski Sigortalılara ait Finansal Yatırımlar	2.8 ve 11	23,701,529	21,954,604
1- Satılmaya Hazır Finansal Varlıklar	11	23,701,529	21,954,604
2- Vadeye Kadar Elde Tutulacak Finansal Varlıklar		-	-
3- Alım Satım Amaçlı Finansal Varlıklar		-	-
4- Krediler		-	-
5- Krediler Karşılığı (-)		-	-
6- Riski Hayat Poliçesi Sahiplerine ait Finansal Yatırımlar		-	-
7- Şirket Hissesi		-	-
8- Finansal Varlıklar Değer Düşüklüğü Karşılığı (-)		-	-
C- Esas Faaliyetlerden Alacaklar	2.8, 11.1 ve 12.1	25,594,956	35,768,846
1- Sigortacılık Faaliyetlerinden Alacaklar	12.1	25,594,956	35,768,846
2- Sigortacılık Faaliyetlerinden Alacaklar Karşılığı (-)		-	-
3- Reasürans Faaliyetlerinden Alacaklar		-	-
4- Reasürans Faaliyetlerinden Alacaklar Karşılığı (-)		-	-
5- Sigorta ve Reasürans Şirketleri Nezdindeki Depolar		-	-
6- Sigortalılara Krediler (İkrazlar)		-	-
7- Sigortalılara Krediler (İkrazlar) Karşılığı (-)		-	-
8- Emeklilik Faaliyetlerinden Alacaklar		-	-
9- Esas Faaliyetlerden Kaynaklanan Şüpheli Alacaklar	12.1	919,601	-
10- Esas Faaliyetlerden Kaynaklanan Şüpheli Alacaklar Karşılığı (-)	12.1	(919,601)	-
D- İlişkili Taraflardan Alacaklar		26,569	5,383
1- Ortaklardan Alacaklar		-	-
2- İştiraklerden Alacaklar		-	-
3- Bağlı Ortaklıklardan Alacaklar		-	-
4- Müşterek Yönetime Tabi Teşebbüslerden Alacaklar		-	-
5- Personelden Alacaklar		-	-
6- Diğer İlişkili Taraflardan Alacaklar		26,569	5,383
7- İlişkili Taraflardan Alacaklar Reeskontu (-)		-	-
8- İlişkili Taraflardan Şüpheli Alacaklar		-	-
9- İlişkili Taraflardan Şüpheli Alacaklar Karşılığı (-)		-	-
E- Diğer Alacaklar		64,454	130,930
1- Finansal Kiralama Alacakları		-	-
2- Kazanılmamış Finansal Kiralama Faiz Gelirleri (-)		-	-
3- Verilen Depozito ve Teminatlar		64,454	37,710
4- Diğer Çeşitli Alacaklar	47.1	-	93,220
5- Diğer Çeşitli Alacaklar Reeskontu (-)		-	-
6- Şüpheli Diğer Alacaklar		-	-
7- Şüpheli Diğer Alacaklar Karşılığı (-)		-	-
F- Gelecek Aylara Ait Giderler ve Gelir Tahakkukları		5,857,083	3,693,962
1- Ertelemiş Üretim Giderleri	2.24 ve 17	5,575,581	3,602,793
2- Tahakkuk Etmiş Faiz ve Kira Gelirleri		-	-
3- Gelir Tahakkukları		-	-
4- Gelecek Aylara Ait Diğer Giderler	47.1	281,502	91,169
G- Diğer Cari Varlıklar		158,938	60,686
1- Gelecek Aylar İhtiyacı Stoklar		-	-
2- Peşin Ödenen Vergiler ve Fonlar	35	60,318	60,318
3- Ertelemiş Vergi Varlıkları		-	-
4- İş Avansları		98,620	-
5- Personele Verilen Avanslar		-	368
6- Sayım ve Tesellüm Noksanları		-	-
7- Diğer Çeşitli Cari Varlıklar		-	-
8- Diğer Cari Varlıklar Karşılığı (-)		-	-
I- Cari Varlıklar Toplamı		119,606,264	78,788,493

Takip eden dipnotlar finansal tabloların tamamlayıcı parçasını oluştururlar.

ACE EUROPEAN GROUP LIMITED
MERKEZİ İNGİLTERE TÜRKİYE - İSTANBUL ŞUBESİ

31 ARALIK 2014 VE 2013 TARİHLERİ İTİBARIYLA
AYRINTILI BİLANÇOLAR

(Para birimi aksi belirtilmedikçe Türk Lirası ("TL") olarak gösterilmiştir.)

VARLIKLAR	Dipnot	Bağımsız Denetimden Geçmiş 31 Aralık 2014	Bağımsız Denetimden Geçmiş 31 Aralık 2013
II- Cari Olmayan Varlıklar			
A- Esas Faaliyetlerden Alacaklar		-	-
1- Sigortacılık Faaliyetlerinden Alacaklar		-	-
2- Sigortacılık Faaliyetlerinden Alacaklar Karşılığı (-)		-	-
3- Reasürans Faaliyetlerinden Alacaklar		-	-
4- Reasürans Faaliyetlerinden Alacaklar Karşılığı		-	-
5- Sigorta ve Reasürans Şirketleri Nezdindeki Depolar		-	-
6- Sigortalılara Krediler (İkrazlar)		-	-
7- Sigortalılara Krediler (İkrazlar) Karşılığı (-)		-	-
8- Emeklilik Faaliyetlerinden Alacaklar		-	-
9- Esas Faaliyetlerden Kaynaklanan Şüpheli Alacaklar		-	-
10- Esas Faaliyetlerden Kaynaklanan Şüpheli Alacaklar Karşılığı (-)		-	-
B- İlişkili Taraflardan Alacaklar		-	-
1- Ortaklardan Alacaklar		-	-
2- İştiraklerden Alacaklar		-	-
3- Bağlı Ortaklıklardan Alacaklar		-	-
4- Müşterek Yönetime Tabi Teşebbüslerden Alacaklar		-	-
5- Personelden Alacaklar		-	-
6- Diğer İlişkili Taraflardan Alacaklar		-	-
7- İlişkili Taraflardan Alacaklar Reeskontu (-)		-	-
8- İlişkili Taraflardan Şüpheli Alacaklar		-	-
9- İlişkili Taraflardan Şüpheli Alacaklar Karşılığı (-)		-	-
C- Diğer Alacaklar		-	-
1- Finansal Kiralama Alacakları		-	-
2- Kazanılmamış Finansal Kiralama Faiz Gelirleri (-)		-	-
3- Verilen Depozito ve Teminatlar		-	-
4- Diğer Çeşitli Alacaklar		-	-
5- Diğer Çeşitli Alacaklar Reeskontu (-)		-	-
6- Şüpheli Diğer Alacaklar		-	-
7- Şüpheli Diğer Alacaklar Karşılığı (-)		-	-
D- Finansal Varlıklar		-	-
1- Bağlı Menkul Kıymetler		-	-
2- İştirakler		-	-
3- İştirakler Sermaye Taahhütleri (-)		-	-
4- Bağlı Ortaklıklar		-	-
5- Bağlı Ortaklıklar Sermaye Taahhütleri (-)		-	-
6- Müşterek Yönetime Tabi Teşebbüsler		-	-
7- Müşterek Yönetime Tabi Teşebbüsler Sermaye Taahhütleri (-)		-	-
8- Finansal Varlıklar ve Riski Sigortalılara ait Finansal Yatırımlar		-	-
9- Diğer Finansal Varlıklar		-	-
10- Finansal Varlıklar Değer Düşüklüğü Karşılığı (-)		-	-
E- Maddi Varlıklar	2.5 ve 6	572,380	521,313
1- Yatırım Amaçlı Gayrimenkuller		-	-
2- Yatırım Amaçlı Gayrimenkuller Değer Düşüklüğü Karşılığı (-)		-	-
3- Kullanım Amaçlı Gayrimenkuller		-	-
4- Makine ve Teçhizatlar		-	-
5- Demirbaş ve Tesisatlar	6	612,623	462,374
6- Motorlu Taşıtlar		-	-
7- Diğer Maddi Varlıklar (Özel Maliyet Bedelleri Dahil)	6	424,372	363,912
8- Kiralama Yoluyla Edinilmiş Maddi Varlıklar		-	-
9- Birikmiş Amortismanlar (-)	6	(464,615)	(304,973)
10- Maddi Varlıklara İlişkin Avanslar (Yapılmakta Olan Yatırımlar Dahil)		-	-
F- Maddi Olmayan Varlıklar	2.7 ve 8	99,773	93,626
1- Haklar	8	273,932	255,434
2- Şerefiye		-	-
3- Faaliyet Öncesi Döneme Ait Giderler		-	-
4- Araştırma ve Geliştirme Giderleri		-	-
5- Diğer Maddi Olmayan Varlıklar		-	-
6- Birikmiş İtfalar (Amortismanlar) (-)	8	(174,159)	(161,808)
7- Maddi Olmayan Varlıklara İlişkin Avanslar		-	-
G- Gelecek Yıllara Ait Giderler ve Gelir Tahakkukları		-	-
1- Ertelenmiş Üretim Giderleri		-	-
2- Gelir Tahakkukları		-	-
3- Gelecek Yıllara Ait Diğer Giderler		-	-
H- Diğer Cari Olmayan Varlıklar		50,351	241,224
1- Efektif Yabancı Para Hesapları		-	-
2- Döviz Hesapları		-	-
3- Gelecek Yıllar İhtiyacı Stoklar		-	-
4- Peşin Ödenen Vergiler ve Fonlar		-	-
5- Ertelenmiş Vergi Varlıkları	21 ve 35	50,351	241,224
6- Diğer Çeşitli Cari Olmayan Varlıklar		-	-
7- Diğer Cari Olmayan Varlıklar Amortismanı (-)		-	-
8- Diğer Cari Olmayan Varlıklar Karşılığı		-	-
II- Cari Olmayan Varlıklar Toplamı		722,504	856,163
Varlıklar Toplamı (I+II)		120,328,768	79,644,656

Takip eden dipnotlar finansal tabloların tamamlayıcı parçasını oluştururlar.

ACE EUROPEAN GROUP LIMITED
MERKEZİ İNGİLTERE TÜRKİYE - İSTANBUL ŞUBESİ

31 ARALIK 2014 VE 2013 TARİHLERİ İTİBARIYLA
AYRINTILI BİLANÇOLAR

(Para birimi aksi belirtilmedikçe Türk Lirası ("TL") olarak gösterilmiştir.)

YÜKÜMLÜLÜKLER	Dipnot	Bağımsız Denetimden Geçmiş 31 Aralık 2014	Bağımsız Denetimden Geçmiş 31 Aralık 2013
III- Kısa Vadeli Yükümlülükler			
A- Finansal Borçlar		-	-
1- Kredi Kuruluşlarına Borçlar		-	-
2- Finansal Kiralama İşlemlerinden Borçlar		-	-
3- Ertelenmiş Finansal Kiralama Borçlanma Maliyetleri (-)		-	-
4- Uzun Vadeli Kredilerin Ana Para Taksitleri Ve Faizleri		-	-
5- Çıkarılmış Tahviller(Bonolar) Anapara, Taksit ve Faizleri		-	-
6- Çıkarılmış Diğer Finansal Varlıklar		-	-
7- Çıkarılmış Diğer Finansal Varlıklar İhraç Farkı (-)		-	-
8- Diğer Finansal Borçlar (Yükümlülükler)		-	-
B- Esas Faaliyetlerden Borçlar	4 ve 19	49,664,449	31,049,107
1- Sigortacılık Faaliyetlerinden Borçlar	4 ve 19	49,597,066	31,046,440
2- Reasürans Faaliyetlerinden Borçlar	4 ve 19	-	-
3- Sigorta ve Reasürans Şirketlerinden Alınan Depolar		-	-
4- Emeklilik Faaliyetlerinden Borçlar		-	-
5- Diğer Esas Faaliyetlerden Borçlar	4 ve 19	67,383	2,667
6- Diğer Esas Faaliyetlerden Borçlar Borç Senetleri Reeskontu (-)		-	-
C- İlişkili Tarafalara Borçlar		743,054	874,363
1- Ortaklara Borçlar	4, 19 ve 45	738,508	860,890
2- İştiraklere Borçlar		-	-
3- Bağlı Ortaklıklara Borçlar		-	-
4- Müşterek Yönetime Tabi Teşebbüslere Borçlar		-	-
5- Personele Borçlar		4,546	13,473
6- Diğer İlişkili Tarafalara Borçlar		-	-
D- Diğer Borçlar	4, 19 ve 47.1	534,272	608,668
1- Alman Depozito ve Teminatlar		-	-
2- Tedavi Giderlerine İlişkin SGK'ya Borçlar		-	-
3- Diğer Çeşitli Borçlar	4, 19 ve 47.1	534,272	608,668
4- Diğer Çeşitli Borçlar Reeskontu (-)		-	-
E- Sigortacılık Teknik Karşılıkları		28,428,213	21,400,516
1- Kazanılmamış Primler Karşılığı - Net	2.24, 4 ve 17	15,125,626	14,022,133
2- Devam Eden Riskler Karşılığı - Net	2.24, 4 ve 17	227,179	-
3- Matematik Karşılıkları - Net		-	-
4- Muallak Tazminat Karşılığı - Net	2.24, 4 ve 17	13,075,408	7,378,383
5- İkramiye ve İndirimler Karşılığı - Net		-	-
6- Diğer Teknik Karşılıkları - Net		-	-
F- Ödenecek Vergi ve Benzeri Diğer Yükümlülükler ile Karşılıkları		270,644	314,112
1- Ödenecek Vergi ve Fonlar		215,845	260,972
2- Ödenecek Sosyal Güvenlik Kesintileri		54,799	53,140
3- Vadesi Geçmiş, Ertelenmiş veya Taksitlendirilmiş Vergi ve Diğer Yükümlülükler		-	-
4- Ödenecek Diğer Vergi ve Benzeri Yükümlülükler		-	-
5- Dönem Karı Vergi ve Diğer Yasal Yükümlülük Karşılıkları		-	-
6- Dönem Karının Peşin Ödenen Vergi ve Diğer Yükümlülükleri (-)		-	-
7- Diğer Vergi ve Benzeri Yükümlülük Karşılıkları		-	-
G- Diğer Risklere İlişkin Karşılıkları		-	-
1- Kıdem Tazminatı Karşılığı		-	-
2- Sosyal Yardım Sandığı Varlık Açıkları Karşılığı		-	-
3- Maliyet Giderleri Karşılığı		-	-
H- Gelecek Aylara Ait Gelirler ve Gider Tahakkukları		1,966,440	3,012,403
1- Ertelenmiş Komisyon Gelirleri	10, 17 ve 19	1,676,872	2,641,872
2- Gider Tahakkukları	23	289,568	370,531
3- Gelecek Aylara Ait Diğer Gelirler		-	-
I- Diğer Kısa Vadeli Yükümlülükler		-	-
1- Ertelenmiş Vergi Yükümlülüğü		-	-
2- Sayım ve Tesellüm Fazlalıkları		-	-
3- Diğer Çeşitli Kısa Vadeli Yükümlülükler		-	-
III- Kısa Vadeli Yükümlülükler Toplamı		81,607,072	57,259,169

Takip eden dipnotlar finansal tabloların tamamlayıcı parçasını oluştururlar.

ACE EUROPEAN GROUP LIMITED
MERKEZİ İNGİLTERE TÜRKİYE - İSTANBUL ŞUBESİ

31 ARALIK 2014 VE 2013 TARİHLERİ İTİBARIYLA
AYRINTILI BİLANÇOLAR

(Para birimi aksi belirtilmedikçe Türk Lirası (“TL”) olarak gösterilmiştir.)

YÜKÜMLÜLÜKLER	Dipnot	Bağımsız Denetimden Geçmiş 31 Aralık 2014	Bağımsız Denetimden Geçmiş 31 Aralık 2013
IV- Uzun Vadeli Yükümlülükler			
A- Finansal Borçlar			
1- Kredi Kuruluşlarına Borçlar		-	-
2- Finansal Kiralama İşlemlerinden Borçlar		-	-
3- Ertelenmiş Finansal Kiralama Borçlanma Maliyetleri (-)		-	-
4- Çıkarılmış Tahviller		-	-
5- Çıkarılmış Diğer Finansal Varlıklar		-	-
6- Çıkarılmış Diğer Finansal Varlıklar İhraç Farkı (-)		-	-
7- Diğer Finansal Borçlar (Yükümlülükler)		-	-
B- Esas Faaliyetlerden Borçlar			
1- Sigortacılık Faaliyetlerinden Borçlar		-	-
2- Reasürans Faaliyetlerinden Borçlar		-	-
3- Sigorta ve Reasürans Şirketlerinden Alınan Depolar		-	-
4- Emeklilik Faaliyetlerinden Borçlar		-	-
5- Diğer Esas Faaliyetlerden Borçlar		-	-
6- Diğer Esas Faaliyetlerden Borçlar Borç Senetleri Reeskontu (-)		-	-
C- İlişkili Taraflara Borçlar			
1- Ortaklara Borçlar		-	-
2- İştiraklere Borçlar		-	-
3- Bağlı Ortaklıklara Borçlar		-	-
4- Müşterek Yönetime Tabi Teşebbüslere Borçlar		-	-
5- Personele Borçlar		-	-
6- Diğer İlişkili Taraflara Borçlar		-	-
D- Diğer Borçlar			
1- Alınan Depozito ve Teminatlar		-	-
2- Tedavi Giderlerine İlişkin SGK'ya Borçlar		-	-
3- Diğer Çeşitli Borçlar		-	-
4- Diğer Çeşitli Borçlar Reeskontu		-	-
E- Sigortacılık Teknik Karşılıkları	2.24, 4, 17 ve 47.1	1,208,915	1,167,840
1- Kazanılmamış Primler Karşılığı - Net		-	-
2- Devam Eden Riskler Karşılığı - Net		-	-
3- Matematik Karşılıklar - Net		-	-
4- Muallak Tazminat Karşılığı - Net		-	-
5- İkramiye ve İndirimler Karşılığı - Net		-	-
6- Diğer Teknik Karşılıklar - Net	2.24, 4, 17 ve 47.1	1,208,915	1,167,840
F- Diğer Yükümlülükler ve Karşılıkları			
1- Ödenecek Diğer Yükümlülükler		-	-
2- Vadesi Geçmiş, Ertelenmiş veya Taksitlendirilmiş Vergi ve Diğer Yükümlülükler		-	-
3- Diğer Borç ve Gider Karşılıkları		-	-
G- Diğer Risklere İlişkin Karşılıklar	22	39,077	37,718
1- Kıdem Tazminatı Karşılığı	22	39,077	37,718
2- Sosyal Yardım Sandığı Varlık Açıkları Karşılığı		-	-
H- Gelecek Yıllara Ait Gelirler ve Gider Tahakkukları			
1- Ertelenmiş Komisyon Gelirleri		-	-
2- Gider Tahakkukları		-	-
3- Gelecek Yıllara Ait Diğer Gelirler		-	-
I- Diğer Uzun Vadeli Yükümlülükler			
1- Ertelenmiş Vergi Yükümlülüğü		-	-
2- Diğer Uzun Vadeli Yükümlülükler		-	-
IV- Uzun Vadeli Yükümlülükler Toplamı		1,247,992	1,205,558

Takip eden dipnotlar finansal tabloların tamamlayıcı parçasını oluştururlar.

ACE EUROPEAN GROUP LIMITED
MERKEZİ İNGİLTERE TÜRKİYE - İSTANBUL ŞUBESİ

31 ARALIK 2014 VE 2013 TARİHLERİ İTİBARIYLA
AYRINTILI BİLANÇOLAR

(Para birimi aksi belirtilmedikçe Türk Lirası ("TL") olarak gösterilmiştir.)

ÖZSERMAYE	Dipnot	Bağımsız Denetimden Geçmiş 31 Aralık 2014	Bağımsız Denetimden Geçmiş 31 Aralık 2013
V- Özsermaye			
A- Ödenmiş Sermaye	2.13	56,850,863	34,068,863
1- (Nominal) Sermaye	2.13	56,850,863	32,932,088
2- Ödenmemiş Sermaye (-)		-	-
3- Sermaye Düzeltmesi Olumlu Farkları		-	-
4- Sermaye Düzeltmesi Olumsuz Farkları (-)		-	-
5- Tescilli Beklenen Sermaye	2.13 ve 15	-	1,136,775
B- Sermaye Yedekleri			
1- Hisse Senedi İhraç Primleri		-	-
2- Hisse Senedi İptal Karları		-	-
3- Sermayeye Ekleneyecek Satış Karları		-	-
4- Yabancı Para Çevirim Farkları		-	-
5- Diğer Sermaye Yedekleri		-	-
C- Kar Yedekleri		208,059	(52,734)
1- Yasal Yedekler	15	9,160	9,160
2- Statü Yedekleri		-	-
3- Olağanüstü Yedekler		-	-
4- Özel Fonlar (Yedekler)		-	-
5- Finansal Varlıkların Değerlemesi	15	183,887	(81,882)
6- Diğer Kar Yedekleri	15	15,012	19,988
D- Geçmiş Yıllar Karları			
1- Geçmiş Yıllar Karları		-	-
E- Geçmiş Yıllar Zararları (-)		(12,836,200)	(6,725,872)
1- Geçmiş Yıllar Zararları		(12,836,200)	(6,725,872)
F- Dönem Net Karı		(6,749,018)	(6,110,328)
1- Dönem Net Karı		-	-
2- Dönem Net Zararı (-)		(6,749,018)	(6,110,328)
3- Dağıtım Konu Olmayan Dönem Karı		-	-
V- Özsermaye Toplamı		37,473,704	21,179,929
Yükümlülükler ve Özsermaye Toplamı (III+IV+V)		120,328,768	79,644,656

Takip eden dipnotlar finansal tabloların tamamlayıcı parçasını oluştururlar.

ACE EUROPEAN GROUP LIMITED
MERKEZİ İNGİLTERE TÜRKİYE - İSTANBUL ŞUBESİ

1 OCAK - 31 ARALIK 2014 VE 2013 HESAP DÖNEMLERİNE AİT
AYRINTILI GELİR TABLOLARI

(Para birimi aksi belirtilmedikçe Türk Lirası ("TL") olarak gösterilmiştir.)

I-TEKNİK BÖLÜM

	Dipnot	Bağımsız Denetimden Geçmiş 1 Ocak - 31 Aralık 2014	Bağımsız Denetimden Geçmiş 1 Ocak - 31 Aralık 2013
A- Hayat Dışı Teknik Gelir		14.920.905	12.485.213
1- Kazanılmış Primler (Reasürör Payı Düşülmüş Olarak)		14.529.570	11.998.883
1.1- Yazılan Primler (Reasürör Payı Düşülmüş Olarak)		15.860.242	17.167.307
1.1.1- Brüt Yazılan Primler (+)	2,21 ve 24	60.123.971	56.504.607
1.1.2- Reasüröre Devredilen Primler (-)	2,21, 24, 10 ve 45	(44.263.729)	(39.337.300)
1.1.3- SGK'ya Aktarılan Primler (-)		-	-
1.2- Kazanılmamış Primler Karşılığında Değişim (Reasürör Payı ve Devreden Kısım Düşülmüş Olarak)(+/-)	17	(1.103.493)	(5.168.424)
1.2.1- Kazanılmamış Primler Karşılığı (-)		429.286	(9.968.437)
1.2.2- Kazanılmamış Primler Karşılığında Reasürör Payı (+)	10 ve 17	(1.532.779)	4.800.013
1.2.3- Kazanılmamış Primler Karşılığında SGK Payı (+/-)		-	-
1.3- Devam Eden Riskler Karşılığında Değişim (Reasürör Payı ve Devreden Kısım Düşülmüş Olarak)(+/-)	17	(227.179)	-
1.3.1- Devam Eden Riskler Karşılığı (-)		(312.096)	-
1.3.2- Devam Eden Riskler Karşılığında Reasürör Payı (+)	10 ve 17	84.917	-
2- Teknik Olmayan Bölümden Aktarılan Yatırım Gelirleri	26	391.335	486.330
3- Diğer Teknik Gelirler (Reasürör Payı Düşülmüş Olarak)		-	-
3.1- Brüt Diğer Teknik Gelirler (+)		-	-
3.2- Brüt Diğer Teknik Gelirlerde Reasürör Payı (-)		-	-
4- Tahakkuk Eden Rücu ve Sovtaj Gelirleri (+)		-	-
B- Hayat Dışı Teknik Gider(-)		(24.406.066)	(24.121.153)
1- Gerçekleşen Tazminatlar (Reasürör Payı Düşülmüş Olarak)		(7.964.391)	(6.221.433)
1.1- Odenen Tazminatlar (Reasürör Payı Düşülmüş Olarak)		(2.267.366)	(1.410.811)
1.1.1- Brüt Odenen Tazminatlar (-)		(5.723.351)	(6.697.774)
1.1.2- Odenen Tazminatlarda Reasürör Payı (+)	10	3.455.985	5.286.963
1.2- Muallak Tazminatlar Karşılığında Değişim (Reasürör Payı ve Devreden Kısım Düşülmüş Olarak)(+/-)		(5.697.025)	(4.810.622)
1.2.1- Muallak Tazminatlar Karşılığı (-)		(25.535.864)	(9.636.296)
1.2.2- Muallak Tazminatlarda Reasürör Payı (+)	10	19.838.839	4.825.674
2- İkramiye ve İndirimler Karşılığında Değişim (Reasürör Payı ve Devreden Kısım Düşülmüş Olarak)(+/-)		-	-
2.1- İkramiye ve İndirimler Karşılığı (-)		-	-
2.2- İkramiye ve İndirimler Karşılığında Reasürör Payı (+)		-	-
3- Diğer Teknik Karşılıklarda Değişim (Reasürör Payı ve Devreden Kısım Düşülmüş Olarak)(+/-)	17	(41.075)	(465.616)
4- Faaliyet Giderleri (-)	31 ve 32	(16.400.600)	(17.434.104)
5- Matematik Karşılıklarda Değişim (Reasürör Payı ve Devreden Kısım Düşülmüş Olarak)(+/-)		-	-
5.1- Matematik Karşılıklar (-)		-	-
5.2- Matematik Karşılıklarda Reasürör Payı (+)		-	-
6- Diğer Teknik Giderler (-)		-	-
6.1- Brüt Diğer Teknik Giderler (-)		-	-
6.2- Brüt Diğer Teknik Giderlerde Reasürör Payı (+)		-	-
C- Teknik Bölüm Dengesi- Hayat Dışı (A - B)		(9.485.161)	(11.635.940)
D- Hayat Teknik Gelir			
1- Kazanılmış Primler (Reasürör Payı Düşülmüş Olarak)		-	-
1.1- Yazılan Primler (Reasürör payı Düşülmüş Olarak)		-	-
1.1.1- Brüt Yazılan Primler (+)		-	-
1.1.2- Reasürör Devredilen Primler (-)		-	-
1.2- Kazanılmamış Primler Karşılığında Değişim (Reasürör Payı ve Devreden Kısım Düşülmüş Olarak)(+/-)		-	-
1.2.1- Kazanılmamış Primler Karşılığı (-)		-	-
1.2.2- Kazanılmamış Primler Karşılığında Reasürör Payı (+)		-	-
1.3- Devam Eden Riskler Karşılığında Değişim (Reasürör Payı ve Devreden Kısım Düşülmüş Olarak)(+/-)		-	-
1.3.1- Devam Eden Riskler Karşılığı (-)		-	-
1.3.2- Devam Eden Riskler Karşılığında Reasürör Payı (+)		-	-
2- Hayat Branşı Yatırım Geliri		-	-
3- Yatırımlardaki Gerçekleşmemiş Karlar		-	-
4- Diğer Teknik Gelirler (Reasürör Payı Düşülmüş Olarak)		-	-
4.1- Brüt Diğer Teknik Gelirler (+/-)		-	-
4.2- Brüt Diğer Teknik Gelirlerde Reasürör Payı (+/-)		-	-
5- Yatırımlardaki Gerçekleşmemiş Karlar		-	-
E- Hayat Teknik Gider			
1- Gerçekleşen Tazminatlar (Reasürör Payı Düşülmüş Olarak)		-	-
1.1- Odenen Tazminatlar (Reasürör Payı Düşülmüş Olarak)		-	-
1.1.1- Brüt Odenen Tazminatlar (-)		-	-
1.1.2- Odenen Tazminatlarda Reasürör Payı (+)		-	-
1.2- Muallak Tazminatlar Karşılığında Değişim (Reasürör Payı ve Devreden Kısım Düşülmüş Olarak)(+/-)		-	-
1.2.1- Muallak Tazminatlar Karşılığı (-)		-	-
1.2.2- Muallak Tazminatlarda Reasürör Payı (+)		-	-
2- İkramiye ve İndirimler Karşılığında Değişim (Reasürör Payı ve Devreden Kısım Düşülmüş Olarak)(+/-)		-	-
2.1- İkramiye ve İndirimler Karşılığı (-)		-	-
2.2- İkramiye ve İndirimler Karşılığında Reasürör Payı (+)		-	-
3- Matematik Karşılıklarda Değişim (Reasürör Payı ve Devreden Kısım Düşülmüş Olarak)(+/-)		-	-
3.1- Matematik Karşılıklar (-)		-	-
3.1.1- Aktüeryal Matematik Karşılık (+/-)		-	-
3.1.2- Kar Payı Karşılığı		-	-
(Yatırım Riski Poliçe Sahiplerine Ait Poliçeler İçin Ayrılan Karş.)		-	-
3.2- Matematik Karşılığında Reasürör Payı (+)		-	-
3.2.1- Aktüeryal Matematik Karşılıklar Reasürör Payı (+)		-	-
3.2.2- Kar Payı Karşılığı Reasürör Payı		-	-
(Yatırım Riski Poliçe Sahiplerine Ait Poliçeler İçin Ayrılan Karş.) (+)		-	-
4- Diğer Teknik Karşılıklarda Değişim (Reasürör Payı ve Devreden Kısım Düşülmüş Olarak)(+/-)		-	-
5- Faaliyet Giderleri (-)		-	-
6- Yatırım Giderleri(-)		-	-
7- Yatırımlardaki Gerçekleşmemiş Zararlar (-)		-	-
8- Teknik Olmayan Bölüme Aktarılan Yatırım Gelirleri (-)		-	-
F- Teknik Bölüm Dengesi- Hayat (D - E)			
G- Emeklilik Teknik Gelir			
1- Fon İşletim Gelirleri		-	-
2- Yönetim Gideri Kesintisi		-	-
3- Giriş Aidatı Gelirleri		-	-
4- Ara Verme Halinde Yönetim Gideri Kesintisi		-	-
5- Özel Hizmet Gideri Kesintisi		-	-
6- Sermaye Tahsis Avansı Değer Artış Gelirleri		-	-
7- Diğer Teknik Gelirler		-	-
H- Emeklilik Teknik Gideri			
1- Fon İşletim Giderleri (-)		-	-
2- Sermaye Tahsis Avansları Değer Azalış Giderleri (-)		-	-
3- Faaliyet Giderleri (-)		-	-
4- Diğer Teknik Giderler (-)		-	-
I- Teknik Bölüm Dengesi- Emeklilik (G - H)			

Takip eden dipnotlar finansal tabloların tamamlayıcı parçasını oluştururlar.

ACE EUROPEAN GROUP LIMITED
MERKEZİ İNGİLTERE TÜRKİYE - İSTANBUL ŞUBESİ

1 OCAK - 31 ARALIK 2014 VE 2013 HESAP DÖNEMLERİNE AİT
AYRINTILI GELİR TABLOLARI

(Para birimi aksi belirtilmedikçe Türk Lirası ("TL") olarak gösterilmiştir.)

II-TEKNİK OLMAYAN BÖLÜM

Dipnot	Bağımsız Denetimden Geçmiş 1 Ocak - 31 Aralık 2014	Bağımsız Denetimden Geçmiş 1 Ocak - 31 Aralık 2013
C- Teknik Bölüm Dengesi- Hayat Dışı (A-B)	(9,485,161)	(11,635,940)
F- Teknik Bölüm Dengesi- Hayat (D-E)	-	-
I- Teknik Bölüm Dengesi- Emeklilik (G-H)	-	-
J- Genel Teknik Bölüm Dengesi (C+F+I)	(9,485,161)	(11,635,940)
K- Yatırım Gelirleri	12,505,202	23,451,373
1- Finansal Yatırımlardan Elde Edilen Gelirler	391,335	486,330
2- Finansal Yatırımların Nakde Çevrilmesinden Elde Edilen Karlar	-	-
3- Finansal Yatırımların Değerlemesi	-	-
4- Kambiyo Karları	12,113,867	22,965,043
5- İştiraklerden Gelirler	-	-
6- Bağlı Ortaklıklar ve Müşterek Yönetime Tabi Teşebbüslerden Gelirler	-	-
7- Arazi, Arsa ile Binalardan Elde Edilen Gelirler	-	-
8- Türev Ürünlerden Elde Edilen Gelirler	-	-
9- Diğer Yatırımlar	-	-
10- Hayat Teknik Bölümünden Aktarılan Yatırım Gelirleri	-	-
L- Yatırım Giderleri (-)	(8,900,363)	(17,775,770)
1- Yatırım Yönetim Giderleri - Faiz Dahil (-)	-	-
2- Yatırımlar Değer Azalışları (-)	-	-
3- Yatırımların Nakde Çevrilmesi Sonucunda Oluşan Zararlar (-)	-	-
4- Hayat Dışı Teknik Bölümüne Aktarılan Yatırım Gelirleri (-)	(391,335)	(486,330)
5- Türev Ürünler Sonucunda Oluşan Zararlar (-)	-	-
6- Kambiyo Zararları (-)	(8,337,035)	(17,104,652)
7- Amortisman Giderleri (-)	(171,993)	(184,788)
8- Diğer Yatırım Giderleri (-)	-	-
M- Diğer Faaliyetlerden ve Olağandışı Faaliyetlerden		
Gelir ve Karlar ile Gider ve Zararlar (+/-)	(930,203)	(130,108)
1- Karşılıklar Hesabı (+/-)	(592,869)	(43,414)
2- Reeskont Hesabı (+/-)	-	-
3- Özellikli Sigortalar Hesabı (+/-)	-	-
4- Enflasyon Düzeltmesi Hesabı (+/-)	-	-
5- Ertelenmiş Vergi Varlığı Hesabı (+/-)	-	-
6- Ertelenmiş Vergi Yükümlülüğü Gideri (-)	(192,116)	95,962
7- Diğer Gelir ve Karlar	201,743	6,028
8- Diğer Gider ve Zararlar (-)	(346,961)	(188,684)
9- Önceki Yıl Gelir ve Karları	-	-
10- Önceki Yıl Gider ve Zararları(-)	-	-
N- Dönem Net Karı veya Zararı	(6,749,018)	(6,110,328)
1- Dönem Karı veya Zararı	(6,810,525)	(6,090,445)
2- Dönem Net Karı veya Zararı	(6,749,018)	(6,110,328)
3- Dönem Karı Vergi ve Diğer Yasal Yükümlülük Karşılıkları (-)	-	-
4- Enflasyon Düzeltme Hesabı	61,507	(19,883)

Takip eden dipnotlar finansal tabloların tamamlayıcı parçasını oluştururlar.

ACE EUROPEAN GROUP LIMITED
MERKEZİ İNGİLTERE TÜRKİYE - İSTANBUL ŞUBESİ

1 OCAK - 31 ARALIK 2014 VE 2013 HESAP DÖNEMLERİNE AİT
NAKİT AKIŞ TABLOLARI

(Para birimi aksi belirtilmedikçe Türk Lirası (“TL”) olarak gösterilmiştir.)

Dipnot	Bağımsız Denetimden Geçmiş 1 Ocak - 31 Aralık 2014	Bağımsız Denetimden Geçmiş 1 Ocak - 31 Aralık 2013
A- ESAS FAALİYETLERDEN KAYNAKLANAN NAKİT AKIMLARI		
1- Sigortacılık faaliyetlerinden elde edilen nakit girişleri	79,042,718	51,456,705
2- Reasürans faaliyetlerinden elde edilen nakit girişleri	-	-
3- Emeklilik faaliyetlerinden elde edilen nakit girişleri	-	-
4- Sigortacılık faaliyetleri nedeniyle yapılan nakit çıkışı (-)	-	-
5- Reasürans faaliyetleri nedeniyle nakit çıkışı (-)	(44,272,162)	(45,061,431)
6- Emeklilik faaliyetleri nedeniyle nakit çıkışı (-)	-	-
7- Esas faaliyetler sonucu oluşan nakit (A1+A2+A3-A4-A5-A6)	34,770,556	6,395,274
8- Faiz ödemeleri (-)	-	-
9- Gelir vergisi ödemeleri (-)	-	-
10- Diğer nakit girişleri	-	-
11- Diğer nakit çıkışları (-)	(10,534,673)	(7,454,091)
12- Esas faaliyetlerden kaynaklanan/ faaliyetlerde kullanılan) net nakit	24,235,883	(1,058,817)
B- YATIRIM FAALİYETLERİNDEN KAYNAKLANAN NAKİT AKIMLARI		
1- Maddi varlıkların satışı	-	-
2- Maddi varlıkların iktisabı (-)	6 (210,709)	(519,397)
3- Mali varlık iktisabı (-)	11.4 (1,368,681)	(21,813,515)
4- Mali varlıkların satışı	-	6,087,107
5- Alınan faizler	278,860	239,379
6- Alınan temettüleri	-	-
7- Diğer nakit girişleri	-	-
8- Diğer nakit çıkışları (-)	8 (18,498)	-
9- Yatırım faaliyetlerinden kaynaklanan/ (faaliyetlerde kullanılan) net nakit	(1,319,028)	(16,006,426)
C- FİNANSMAN FAALİYETLERİNDEN KAYNAKLANAN NAKİT AKIMLARI		
1- Hisse senedi ihracı	-	-
2- Kredilerle ilgili nakit girişleri	-	-
3- Finansal kiralama borçları ödemeleri (-)	-	-
4- Ödenen temettüleri (-)	-	-
5- Diğer nakit girişleri	15 22,782,000	19,136,775
6- Diğer nakit çıkışları (-)	-	-
7- Finansman faaliyetlerinden kaynaklanan net nakit	22,782,000	19,136,775
D- KUR FARKLARININ NAKİT VE NAKİT BENZERLERİNE OLAN ETKİSİ	36 1,329,798	2,594,079
E- Nakit ve nakit benzerlerinde meydana gelen net (azalış)/artış	47,028,653	4,665,611
F- Dönem başındaki nakit ve nakit benzerleri mevcudu	17,174,082	12,508,471
G- Dönem sonundaki nakit ve nakit benzerleri mevcudu (E+F)	2.12 64,202,735	17,174,082

Takip eden dipnotlar finansal tabloların tamamlayıcı parçasını oluştururlar.

ACE EUROPEAN GROUP LIMITED
MERKEZİ İNGİLTERE TÜRKİYE - İSTANBUL ŞUBESİ

1 OCAK - 31 ARALIK 2014 VE 2013 HESAP DÖNEMLERİNE AİT
ÖZSERMAYE DEĞİŞİM TABLOLARI

(Para birimi aksi belirtilmedikçe Türk Lirası ("TL") olarak gösterilmiştir.)

Özsermaye Değişim Tabloları - Bağımsız Denetimden Geçmiş (*)											
	Sermaye	Tescilli Beklenen Sermaye	Varlıklarda Değer Artışı	Özsermaye Enflasyon Düzeltmesi Farkları	Yabancı Para Çevrim Farkları	Yasal Yedekler	Olağanüstü Yedekleri	Diğer Yedekler ve Dağıtılmamış Karlar	Net Dönem Karı/ (Zararı)	Geçmiş Yıllar Karları/ (Zararları)	Toplam
I- Önceki Dönem Sonu Bakiyesi (31/12/2013)	14,740,000	-	9,402	-	-	9,160	-	-	(4,695,263)	(1,838,521)	8,224,778
A- Sermaye artırım (A1 + A2)	18,192,088	1,136,775	-	-	-	-	-	-	-	(192,088)	19,136,775
1- Nakit (15 no'lu dipnot)	18,000,000	1,136,775	-	-	-	-	-	-	-	-	19,136,775
2- İç kaynaklardan (15 no'lu dipnot)	192,088	-	-	-	-	-	-	-	-	(192,088)	-
B- İşletmenin aldığı kendi hisse senetleri	-	-	-	-	-	-	-	-	-	-	-
C- Gelir tablosunda yer almayan kazanç ve kayıplar (15 no'lu dipnot)	-	-	(91,284)	-	-	-	-	19,988	-	-	(71,296)
D- Varlıklarda değer artışı	-	-	-	-	-	-	-	-	-	-	-
E- Yabancı para çevrim farkları	-	-	-	-	-	-	-	-	-	-	-
F- Diğer kazanç ve kayıplar	-	-	-	-	-	-	-	-	-	-	-
G- Enflasyon düzeltme farkları	-	-	-	-	-	-	-	-	-	-	-
H- Dönem zararı	-	-	-	-	-	-	-	-	(6,110,328)	-	(6,110,328)
I- Dağıtılan temettü	-	-	-	-	-	-	-	-	-	-	-
J- Transfer	-	-	-	-	-	-	-	-	4,695,263	(4,695,263)	-
II- Dönem Sonu Bakiyesi (31/12/2013) (II+ A+B+C+D+E+F+G+H+I+J)	32,932,088	1,136,775	(81,882)	-	-	9,160	-	19,988	(6,110,328)	(6,725,872)	21,179,929
I- Önceki Dönem Sonu Bakiyesi (31/12/2014)	32,932,088	1,136,775	(81,882)	-	-	9,160	-	19,988	(6,110,328)	(6,725,872)	21,179,929
A- Sermaye artırım (A1 + A2)	23,918,775	(1,136,775)	-	-	-	-	-	-	-	-	22,782,000
1- Nakit (15 no'lu dipnot)	22,782,000	-	-	-	-	-	-	-	-	-	22,782,000
2- İç kaynaklardan (15 no'lu dipnot)	1,136,775	(1,136,775)	-	-	-	-	-	-	-	-	-
B- İşletmenin aldığı kendi hisse senetleri	-	-	-	-	-	-	-	-	-	-	-
C- Gelir tablosunda yer almayan kazanç ve kayıplar (15 no'lu dipnot)	-	-	265,769	-	-	-	-	(4,976)	-	-	260,793
D- Varlıklarda değer artışı	-	-	-	-	-	-	-	-	-	-	-
E- Yabancı para çevrim farkları	-	-	-	-	-	-	-	-	-	-	-
F- Diğer kazanç ve kayıplar	-	-	-	-	-	-	-	-	-	-	-
G- Enflasyon düzeltme farkları	-	-	-	-	-	-	-	-	-	-	-
H- Dönem zararı	-	-	-	-	-	-	-	-	(6,749,018)	-	(6,749,018)
I- Dağıtılan temettü	-	-	-	-	-	-	-	-	-	-	-
J- Transfer	-	-	-	-	-	-	-	-	6,110,328	(6,110,328)	-
II- Dönem Sonu Bakiyesi (31/12/2014) (II+ A+B+C+D+E+F+G+H+I+J)	56,850,863	-	183,887	-	-	9,160	-	15,012	(6,749,018)	(12,836,200)	37,473,704

(*) Özsermaye kalemleri ile ilgili detaylı açıklamalar 15 no'lu dipnotta yer almaktadır.

Takip eden dipnotlar finansal tabloların tamamlayıcı parçasını oluştururlar.

ACE EUROPEAN GROUP LIMITED
MERKEZİ İNGİLTERE TÜRKİYE - İSTANBUL ŞUBESİ

1 OCAK - 31 ARALIK 2014 HESAP DÖNEMİNE AİT
FİNANSAL TABLOLARA İLİŞKİN AÇIKLAYICI DİPNOTLAR

(Para birimi aksi belirtilmedikçe Türk Lirası ("TL") olarak gösterilmiştir.)

1. Genel Bilgiler

1.1 Ana şirketin adı: 31 Aralık 2014 ve 2013 tarihleri itibariyle Ace European Group Limited Merkezi İngiltere Türkiye - İstanbul Şubesi'nin ("Şube") yurtdışında kurulu merkez şirketi Ace European Group Limited'tir. Merkez şirketin ana ortağı ise Ace Insurance S.A.'dır (2.13 no'lu dipnot).

1.2 Kuruluşun ikametgahı ve yasal yapısı, Şirket olarak oluştuğu ülke ve kayıtlı büronun adresi: Şube, 9 Mayıs 2008 tarihinde İstanbul Ticaret Sicil Memurluğu tarafından tescil edilerek; merkezi İngiltere'de bulunan Ace European Group Limited'in şubesi olarak kurulmuştur.

T.C. Başbakanlık Hazine Müsteşarlığı ("Hazine Müsteşarlığı"), 15 Haziran 2009 tarihinde, sigortacılık mevzuatının gerektirdiği şartları haiz olarak, tüm alt branşlar dahil olmak üzere; kaza, hastalık/sağlık, raylı araçlar, hava araçları, su araçları, nakliyat, yangın ve doğal afetler, genel zararlar, su araçları sorumluluk, genel sorumluluk, kredi, emniyeti suistimal, finansal kayıplar, hukuksal koruma ve destek branşlarının tümünde faaliyette bulunmak ve 12 Mayıs 2009 tarihinden itibaren geçerli olmak üzere Şube'ye ruhsat vermeyi uygun görmüştür. İlgili kararın 26 Haziran 2009 tarihinde Ticaret Sicil Gazetesi'nde ilan edilmesiyle ilgili ruhsat işlemleri tamamlanmış olup; Şube'nin kestiği ilk poliçe 6 Temmuz 2009 tarihinde Nakliyat branşında düzenlenmiştir.

Şube'nin tescil edilmiş adresi, Büyükdere Cad. No: 100-102 Maya Akar Center B Blok Kat:5 Esentepe 34394 İstanbul'dur.

1.3 İşletmenin fiili faaliyet konusu: Şube yangın, nakliyat, genel zararlar, genel sorumluluk ve ferdi kaza dallarında faaliyet göstermek amacıyla kurulmuştur.

1.4 Kuruluşun faaliyetlerinin ve esas çalışma alanlarının niteliklerinin açıklaması: 1.2 ve 1.3 no'lu dipnotlarda açıklanmıştır.

1.5 Kategorileri itibariyle yıl içinde çalışan personelin ortalama sayısı:

	2014	2013
Üst ve orta kademeli yöneticiler	2	2
Diğer personel	24	26
Toplam	26	28

1.6 Yönetim kurulu başkan ve üyeleriyle genel müdür, genel koordinatör, genel müdür yardımcıları gibi üst yöneticilere cari dönemde sağlanan ücret ve benzeri menfaatlerin toplam tutarı: 895,344 TL (1 Ocak - 31 Aralık 2013: 682,774 TL).

1.7 Finansal tablolarda; yatırım gelirlerinin ve faaliyet giderlerinin (personel, yönetim, araştırma geliştirme, pazarlama ve satış, dışarıdan sağlanan fayda ve hizmetler ile diğer faaliyet giderleri) dağıtımında kullanılan anahtarlar: Şube tarafından hayat dışı teknik karşılıkları karşılayan varlıkların yatırıma yönlendirilmesinden elde edilen tüm gelirler, teknik olmayan bölümden teknik bölüme aktarılmıştır. Teknik bölüme aktarılan faaliyet giderleri, cari dönemde gerçekleşen brüt yazılan prim miktarı dikkate alınarak dağıtılmıştır.

1.8 Finansal tabloların tek bir şirketi mi yoksa şirketler grubunu mu içerdiği: Finansal tablolar, Ace European Group Limited Merkezi İngiltere Türkiye - İstanbul Şubesi'ni içermektedir.

1.9 Raporlayan işletmenin adı veya diğer kimlik bilgileri ve bu bilgide önceki bilanço tarihinden beri olan değişiklikler: Şube'nin adı ve diğer kimlik bilgileri 1.1, 1.2 ve 1.3 no'lu dipnotlarda belirtilmiş olup; bu bilgilerde önceki bilanço tarihinden bu yana herhangi bir değişiklik olmamıştır.

1.10 Bilanço tarihinden sonraki olaylar: 1 Ocak - 31 Aralık 2014 hesap dönemine ait finansal tablolar 6 Mart 2015 tarihinde Yönetim Kurulu'ndan aldığı yetkiyle Genel Müdür Ebru Gürtan, ve Finans Müdürü Ayşen Kahraman tarafından imzalanmıştır. Söz konusu finansal tablolar Müdürler Kurulu'nda onaylanması sonucu kesinleşecektir. Bilanço tarihinden sonraki olaylar 46 no'lu dipnotta açıklanmıştır.

ACE EUROPEAN GROUP LIMITED
MERKEZİ İNGİLTERE TÜRKİYE - İSTANBUL ŞUBESİ

1 OCAK - 31 ARALIK 2014 HESAP DÖNEMİNE AİT
FİNANSAL TABLOLARA İLİŞKİN AÇIKLAYICI DİPNOTLAR

(Para birimi aksi belirtilmedikçe Türk Lirası ("TL") olarak gösterilmiştir.)

2. Önemli Muhasebe Politikalarının Özeti

2.1 Hazırlık Esasları

Şube, finansal tablolarını, 5684 sayılı Sigortacılık Kanunu ile Hazine Müsteşarlığı'nın sigorta ve reasürans şirketleri için öngördüğü esaslara göre hazırlamaktadır.

Finansal tablolar Hazine Müsteşarlığı tarafından, 30 Aralık 2004 tarih ve 25686 sayılı Resmi Gazete'de yayımlanan Sigortacılık Hesap Planı ve İzahnamesi Hakkında Tebliğ (Sigortacılık Muhasebe Sistemi Tebliğ No:1) içerisinde yer alan Sigortacılık Hesap Planı uyarınca düzenlenmektedir. Düzenlenen finansal tabloların biçim ve içerikleri ile bunların açıklama ve dipnotları 18 Nisan 2008 tarih ve 26851 sayılı Resmi Gazete'de yayımlanan Finansal Tabloların Sunumu Hakkında Tebliğ uyarınca belirlenmektedir.

Şube, faaliyetlerini, 14 Temmuz 2007 tarihinde yayımlanan ve 1 Ocak 2008 tarihinde yürürlüğe giren "Sigorta ve Reasürans Şirketleri ile Emeklilik Şirketlerinin Finansal Raporlamaları Hakkında Yönetmelik" doğrultusunda, söz konusu yönetmelik ve Kamu Gözetimi, Muhasebe ve Denetim Standartları Kurumu ("KGGK") tarafından açıklanan Türkiye Muhasebe Standartları ("TMS") ve Türkiye Finansal Raporlama Standartları ("TFRS") ile Hazine Müsteşarlığı tarafından muhasebe ve finansal raporlama esaslarına ilişkin yayımlanan diğer yönetmelik, açıklama ve genelgeler çerçevesinde muhasebeleştirilmektedir. Hazine Müsteşarlığı'nın 18 Şubat 2008 tarih ve 9 sayılı yazısına istinaden "TMS 1-Finansal Tablolar ve Sunum", "TMS 27-Konsolide ve Konsolide Olmayan Finansal Tablolar", "TFRS 1-TFRS'ye Geçiş" ve "TFRS 4-Sigorta Sözleşmeleri" bu uygulamanın kapsamı dışında tutulmuştur. Bununla birlikte, sigorta şirketlerinin 31 Aralık 2008 tarih ve 27097 sayılı Resmi Gazete'de yayımlanan Sigorta ve Reasürans Şirketleri İle Emeklilik Şirketlerinin Konsolide Finansal Tablolarının Düzenlenmesine İlişkin Tebliğ'i 31 Mart 2009 tarihinden itibaren uygulamaları gerekmekte olup, Şube'nin bu kapsamda konsolide etmesi gereken bağlı ortaklığı yoktur.

Finansal tablolar, gerçeğe uygun değerleriyle ölçülen satılmaya hazır finansal varlıklar dışında maliyet esaslı baz alınarak TL olarak hazırlanmıştır.

Şube, 31 Aralık 2014 tarihi itibarıyla, sigortacılık ile ilgili teknik karşılıklarını, 5684 Sayılı Sigortacılık Kanunu çerçevesinde çıkarılan ve 28 Temmuz 2010 tarih ve 27655 sayılı Resmi Gazete'de yayımlanarak 30 Eylül 2010 tarihi itibarıyla yürürlüğe girmiş olan değişiklikler sonrası "Sigorta ve Reasürans ile Emeklilik Şirketlerinin Teknik Karşılıklarına ve Bu Karşılıkların Yatırılacağı Varlıklara İlişkin Yönetmelik" ("Teknik Karşılıklar Yönetmeliği") ve ilgili diğer mevzuat çerçevesinde hesaplamış ve finansal tablolara yansıtmıştır (2.24 no'lu dipnot).

Finansal tabloların hazırlanmasında izlenen muhasebe politikaları ve kullanılan değerlendirme esasları, aşağıda yer alan 2.4 ila 2.24 no'lu dipnotlarda açıklanmaktadır.

Cari dönem finansal tabloların sunumu ile uygunluk sağlaması açısından 31 Aralık 2013 tarihi itibarıyla reasürans faaliyetlerinden alacaklar kalemi altında bulunan 4,495,817 TL sigortacılık faaliyetlerinden alacaklar kalemi altında yeniden sınıflandırılmıştır.

Cari dönem finansal tabloların sunumu ile uygunluk sağlaması açısından 31 Aralık 2013 tarihi itibarıyla reasürans faaliyetlerinden borçlar kalemi altında bulunan 5,619,667 TL sigortacılık faaliyetlerinden borçlar kalemi altında yeniden sınıflandırılmıştır.

Türkiye Finansal Raporlama Standartlarında değişiklikler:

31 Aralık 2014 tarihinden itibaren geçerli olan yeni standartlar ile mevcut önceki standartlara getirilen değişiklikler ve yorumlar:

- TMS 32'deki değişiklik, "Finansal Araçlar": varlık ve yükümlülüklerin mahsup edilmesi" 1 Ocak 2014 tarihinde veya bu tarihten sonra başlayan yıllık raporlama dönemlerinde geçerlidir.
- TFRS 10, TFRS 12 ve TMS 27'deki değişiklik, "Konsolide finansal tablolar": iştiraklerin konsolidasyonunda istisnalar"; 1 Ocak 2014 tarihinde veya bu tarihten sonra başlayan yıllık raporlama dönemlerinde geçerlidir.
- TMS 36'daki değişiklik, "Varlıklarda değer düşüklüğü" geri kazanılabilir tutar açıklamalarına ilişkin"; 1 Ocak 2014 tarihinde veya bu tarihten sonra başlayan yıllık raporlama dönemlerinde geçerlidir.

ACE EUROPEAN GROUP LIMITED
MERKEZİ İNGİLTERE TÜRKİYE - İSTANBUL ŞUBESİ

1 OCAK - 31 ARALIK 2014 HESAP DÖNEMİNE AİT
FİNANSAL TABLOLARA İLİŞKİN AÇIKLAYICI DİPNOTLAR

(Para birimi aksi belirtilmedikçe Türk Lirası (“TL”) olarak gösterilmiştir.)

2. Önemli Muhasebe Politikalarının Özeti (Devamı)

2.1 Hazırlık Esasları (Devamı)

- TMS 39’daki değişiklik, “Finansal Araçlar”: Muhasebeleştirilmesi ve ölçümü’ - ‘türev araçların yenilenmesi’; 1 Ocak 2014 tarihinde veya bu tarihten sonra başlayan yıllık raporlama dönemlerinde geçerlidir

İlgili değişiklik ve yorumların Şirket’in yıl sonu finansal tablolarına önemli etkileri olmamıştır.

31 Aralık 2014 tarihi itibarıyla yayımlanmış ancak 1 Temmuz 2014 tarihinden sonra yürürlüğe girecek olan standartlar ve değişiklikler:

- TMS 19’daki değişiklik, “Tanımlanmış Fayda Planları”, 1 Temmuz 2014 tarihinde veya bu tarihten sonra başlayan yıllık raporlama dönemlerinde geçerlidir.
- Yıllık İyileştirmeler 2012: 1 Temmuz 2014 tarihinde veya bu tarihten sonra başlayan yıllık raporlama dönemlerinde geçerlidir. İyileştirme projesi 2010-2012 dönem aşağıda yer alan 7 standarda değişiklik getirmiştir:
 - TFRS 2, Hisse Bazlı Ödemeler
 - TFRS 3, İşletme Birleşmeleri
 - TFRS 8, Faaliyet Bölümleri
 - TFRS 13, Gerçeğe Uygun Değer Ölçümü
 - TMS 16, Maddi Duran Varlıklar ve TMS 38, Maddi Olmayan Duran Varlıklar
 - TFRS 9, Finansal Araçlar: TMS 37, Karşılıklar, Şarta Bağlı Varlık ve Yükümlülükler
 - TMS 39, Finansal Araçlar - Muhasebeleştirme ve Ölçüm
- Yıllık İyileştirmeler 2013; 1 Temmuz 2014 tarihinde veya bu tarihten sonra başlayan yıllık raporlama dönemlerinde geçerlidir. İyileştirme projesi 2011-2-13 dönem aşağıda yer alan 4 standarda değişiklik getirmiştir:
 - TFRS 1, “TFRS’nin İlk Uygulaması
 - TFRS 3, İşletme Birleşmeleri
 - TFRS 13, Gerçeğe Uygun Değer Ölçümü
 - TMS 40, Yatırım Amaçlı Gayrimenkuller
- TFRS 11’deki değişiklik, “Müşterek Anlaşmalar”, 1 Ocak 2016 tarihinde veya bu tarihten sonra başlayan yıllık raporlama dönemlerinde geçerlidir.
- TMS 16 ve TMS 38’deki değişiklikler, “Maddi duran varlıklar”, “Maddi olmayan duran varlıklar”, 1 Ocak 2016 tarihinde veya bu tarihten sonra başlayan yıllık raporlama dönemlerinde geçerlidir.
- TFRS 14, “Düzenleyici Erteleme Hesapları”, 1 Ocak 2016 tarihinde veya bu tarihten sonra başlayan yıllık raporlama dönemlerinde geçerlidir.
- TFRS 15, “Müşteri kontratlarından doğan hasılat”, 1 Ocak 2017 tarihinde veya bu tarihten sonra başlayan yıllık raporlama dönemlerinde geçerlidir.
- TFRS 9 “Finansal Araçlar - sınıflandırma ve ölçüm”; 1 Ocak 2018 tarihinde veya bu tarihten sonra başlayan yıllık raporlama dönemlerinde geçerlidir.
- TFRS 9’daki değişiklik, “Finansal Araçlar - genel riskten korunma muhasebesi”. 1 Ocak 2018 tarihinde veya bu tarihten sonra başlayan yıllık raporlama dönemlerinde geçerlidir.
- TMS 27 “Bireysel finansal tablolar”, 1 Ocak 2016 tarihinde veya bu tarihten sonra başlayan yıllık raporlama dönemlerinde geçerlidir.
- TFRS 10 “Konsolide finansal tablolar” ve TMS 28 “İştiraklerdeki ve iş ortaklıklarındaki yatırımlar”, 1 Ocak 2016 tarihinde veya bu tarihten sonra başlayan yıllık raporlama dönemlerinde geçerlidir.

ACE EUROPEAN GROUP LIMITED
MERKEZİ İNGİLTERE TÜRKİYE - İSTANBUL ŞUBESİ

1 OCAK - 31 ARALIK 2014 HESAP DÖNEMİNE AİT
FİNANSAL TABLOLARA İLİŞKİN AÇIKLAYICI DİPNOTLAR

(Para birimi aksi belirtilmedikçe Türk Lirası ("TL") olarak gösterilmiştir.)

2. Önemli Muhasebe Politikalarının Özeti (Devamı)

2.1 Hazırlık Esasları (Devamı)

- TMS 16 "Maddi duran varlıklar", ve TMS 41 "Tarımsal faaliyetler", standartlarındaki meyve veren bitkilere ilişkin değişikliklik, 1 Ocak 2016 tarihinde veya bu tarihten sonra başlayan yıllık raporlama dönemlerinden itibaren geçerlidir.
- TMS 19'daki değişiklik, "Tanımlanmış fayda planları", 1 Temmuz 2014 tarihinde veya bu tarihten sonra başlayan yıllık raporlama dönemlerinde geçerlidir.
- Yıllık İyileştirmeler 2014: 1 Ocak 2016 tarihinde veya bu tarihten sonra başlayan yıllık raporlama dönemlerinde geçerlidir. İyileştirmeler 4 standarda değişiklik getirmiştir:
 - TFRS 5, 'Satış amaçlı elde tutulan duran varlıklar ve durdurulan faaliyetler', satış methodlarına ilişkin değişiklik
 - TFRS 7, 'Financial araçlar: Açıklamalar', TFRS 1'e bağlı olarak yapılan, hizmet sözleşmelerine ilişkin değişiklik
 - TMS 19, 'Çalışanlara sağlanan faydalar' iskonto oranlarına ilişkin değişiklik
 - TMS 34, 'Ara dönem finansal raporlama' bilgilerin açıklanmasına ilişkin değişiklik.
- Hazine Müsteşarlığı tarafından yayımlanan 5 Aralık 2014 tarih ve 2014/16 sayılı "Muallak Tazminat Karşılığına İlişkin Genelge" çerçevesinde, 1 Ocak 2015 tarihinden itibaren gerçekleşmiş ancak rapor edilmemiş tazminat bedelleri Şirket aktüeri tarafından hesaplanacaktır. Buna göre; gerçekleşmiş ancak rapor edilmemiş tazminat bedellerine ilişkin hesaplamalarda kullanılacak verinin seçimi, düzeltme işlemleri, en uygun metodun ve gelişim faktörlerinin seçimi ile gelişim faktörlerine müdahale aktüeryal yöntemler kullanılarak Şirket aktüeri tarafından yapılacaktır. Söz konusu genelgenin yürürlük tarihinden itibaren aşağıdaki genelgeler yürürlükten kaldırılacaktır:
 - 9 ve 10. maddeleri hariç, 2010/12 sayılı "Aktüeryal Zincirleme Merdiven Metoduna İlişkin Genelge"
 - 2010/14 sayılı "Hayat Branşına İlişkin Gerçekleşmiş Ancak Rapor edilmemiş Muallak Tazminat Karşılığına İlişkin Hesaplama Esaslarına İlişkin Genelge"
 - J bendi hariç, 2010/16 sayılı "2010/12 ve 2010/14 Sayılı Genelgeler ile 2010/29 Sayılı Sektör Duyurusuna İlişkin İlave Açıklamalara İlişkin Genelge"
 - 2011/13 sayılı "Test IBNR'ı Hesaplamasında Rücu, Sovtaj ve Benzeri Gelirlerin Düşülmesine İlişkin Esaslar Hakkında Genelge"

Yukarıdaki standart ve yorumlar ile 2014/16 sayılı Genelge'nin uygulaması ile getirilecek değişikliklerin Şirket'in müteakip dönemlerdeki finansal tabloları üzerindeki etkilerinin belirlenmesine yönelik çalışmalar devam etmektedir.

2.2 Konsolidasyon

Şube'nin 31 Aralık 2008 tarih ve 27097 sayılı Resmi Gazete'de yayımlanan ve 31 Mart 2009 tarihi itibarıyla yürürlüğe giren "Sigorta ve Reasürans Şirketleri ve Emeklilik Şirketlerinin Konsolide Finansal Tablolarının Düzenlenmesine İlişkin Tebliğ" kapsamında yer alan bağlı ortaklığı bulunmamaktadır.

2.3 Bölüm Raporlaması

Şube, 31 Aralık 2014 ve 2013 tarihleri itibarıyla sadece Türkiye'de ve sadece tek bir raporlanabilir bölüm olarak takip edilen hayat dışı sigortacılık alanında faaliyetlerini sürdürmektedir.

2.4 Yabancı Para Çevrimi

Şube'nin fonksiyonel para birimi Türk Lirası'dır. Yabancı para ile yapılan işlemler, işlemin gerçekleştiği tarihteki kurdan fonksiyonel para birimine çevrilir. Bu işlemlerden doğan ve yabancı para cinsinden parasal varlık ve yükümlülüklerin dönem sonu döviz kurundan fonksiyonel para birimine çevrilmesiyle oluşan kur farkı kar ve zararı gelir tablosuna yansıtılır.

ACE EUROPEAN GROUP LIMITED
MERKEZİ İNGİLTERE TÜRKİYE - İSTANBUL ŞUBESİ

1 OCAK - 31 ARALIK 2014 HESAP DÖNEMİNE AİT
FİNANSAL TABLOLARA İLİŞKİN AÇIKLAYICI DİPNOTLAR

(Para birimi aksi belirtilmedikçe Türk Lirası ("TL") olarak gösterilmiştir.)

2. Önemli Muhasebe Politikalarının Özeti (Devamı)

2.5 Maddi Duran Varlıklar

Maddi duran varlıklar, elde etme maliyetinden birikmiş amortismanın düşülmesi ile gösterilmektedir. Amortisman, maddi varlıkların faydalı ömürleri esas alınarak doğrusal amortisman yöntemi kullanılarak ayrılmaktadır. Maddi duran varlıkların, faydalı ömürleri esas alınarak tahmin edilen amortisman dönemleri aşağıda belirtilmiştir:

Demirbaş ve tesisatlar	4-5 yıl
Özel maliyetler	5 yıl

Maddi varlıklarda değer düşüklüğü olduğuna işaret eden koşulların mevcut olması halinde, olası bir değer düşüklüğünün tespiti amacıyla inceleme yapılır ve bu inceleme sonunda maddi varlığın kayıtlı değeri geri kazanılabilir değerinden fazla ise kayıtlı değeri, karşılık ayrılmak suretiyle geri kazanılabilir değerine indirilir. Maddi varlıkların elden çıkartılması dolayısıyla oluşan kar ve zararlar diğer yatırımların giderleri hesaplarına dahil edilirler (6 no'lu dipnot).

2.6 Yatırım Amaçlı Gayrimenkuller

Yoktur (31 Aralık 2013: Yoktur).

2.7 Maddi Olmayan Duran Varlıklar

Maddi olmayan duran varlıklar iktisap edilmiş veri bağlantı sistemini içermektedir. Maddi olmayan duran varlıklar, elde etme maliyeti üzerinden kaydedilir ve elde edildikleri tarihten sonra tahmini faydalı ömürleri üzerinden doğrusal amortisman yöntemi ile amortismanına tabi tutulur. Değer düşüklüğünün olması durumunda maddi olmayan duran varlıkların kayıtlı değeri, geri kazanılabilir değerine getirilir. Maddi olmayan duran varlıkların amortisman süresi 5 yıldır (8 no'lu dipnot).

2.8 Finansal Varlıklar

Şube, finansal varlıklarını "Satılmaya hazır finansal varlıklar" ve "Krediler ve alacaklar (Esas faaliyetlerden alacaklar)" olarak sınıflandırmakta ve muhasebeleşirmektedir. Esas faaliyetlerden alacaklar, sigorta sözleşmelerinden kaynaklanan alacaklar olup finansal varlık olarak sınıflandırılmaktadır.

Söz konusu finansal varlıkların alım ve satım işlemleri "Teslim tarihi"ne göre kayıtlara alınmakta ve kayıtlardan çıkarılmaktadır. Finansal varlıkların sınıflandırılması ilgili varlıkların Şube yönetimi tarafından satın alma amaçları dikkate alınarak, elde edildikleri tarihlerde kararlaştırılmaktadır.

Krediler ve alacaklar (Esas faaliyetlerden alacaklar):

Krediler ve alacaklar, borçluya para veya hizmet sağlama yoluyla yaratılan finansal varlıklardır. Söz konusu alacaklar ilk olarak elde etme maliyeti üzerinden kayda alınmakta ve müteakip dönemlerde maliyet bedelleri üzerinden muhasebeleştirilmektedir.

Şube, yönetimin değerlendirmeleri ve tahminleri doğrultusunda alacakları için karşılık ayırır. Söz konusu karşılık, bilançoda "Sigortacılık faaliyetlerinden alacaklar karşılığı" altında sınıflandırılır. Şube tahminlerini belirlerken risk politikaları ve ihtiyatlılık prensibi doğrultusunda, mevcut alacak portföyünün genel yapısı, sigortalı ve aracılara mali bünyeleri, mali olmayan verileri ve ekonomik konjonktürü dikkate almaktadır.

Sigortacılık faaliyetlerinden alacaklar karşılığına ilaveten, Vergi Usul Kanunu'nun 323'üncü maddesine uygun olarak Şube, yukarıda belirtilen "Sigortacılık faaliyetlerinden alacaklar" karşılığının içinde bulunmayan şüpheli alacaklar için alacağın değerini ve niteliğini göz önünde bulundurarak idari ve kanuni takipteki alacaklar karşılığı ayırır. Söz konusu karşılık bilançoda "Esas faaliyetlerden kaynaklanan şüpheli alacaklar" altında sınıflandırılır.

Ayrılan şüpheli alacak karşılıkları o yılın gelirinden düşülür. Daha önce karşılık ayrılan şüpheli alacaklar tahsil edildiğinde ilgili karşılık hesabından düşülerek "Karşılıklar hesabına" yansıtılır. Tahsili mümkün olmayan alacaklar bütün yasal işlemler tamamlandıktan sonra kayıtlardan silinir (12 no'lu dipnot).

ACE EUROPEAN GROUP LIMITED
MERKEZİ İNGİLTERE TÜRKİYE - İSTANBUL ŞUBESİ

1 OCAK - 31 ARALIK 2014 HESAP DÖNEMİNE AİT
FİNANSAL TABLOLARA İLİŞKİN AÇIKLAYICI DİPNOTLAR

(Para birimi aksi belirtilmedikçe Türk Lirası ("TL") olarak gösterilmiştir.)

2. Önemli Muhasebe Politikalarının Özeti (Devamı)

2.8 Finansal Varlıklar (Devamı)

Satılmaya hazır finansal varlıklar:

Satılmaya hazır finansal varlıklar "Krediler ve alacaklar" dışında kalan finansal varlıklardan oluşmaktadır.

Söz konusu varlıklar, kayda alınmalarını izleyen dönemlerde makul değerleri ile değerlendirilmektedir.

Satılmaya hazır menkul değerlerin makul değerlerindeki değişikliklerden kaynaklanan "Gerçekleşmemiş kâr ve zararlar" ilgili finansal varlığa karşılık gelen değer tahsili, varlığın satılması, elden çıkarılması veya zafiyete uğraması durumlarından birinin gerçekleşmesine kadar dönemin gelir tablosuna yansıtılmamakta ve özsermaye içindeki "Finansal varlıkların değerlendirilmesi" hesabında izlenmektedir. Söz konusu finansal varlıklar vade geliminde veya elden çıkarıldığında özsermaye içinde muhasebeleştirilen birikmiş makul değer farkları gelir tablosuna yansıtılmaktadır.

Şube, satılmaya hazır finansal varlıklar altında sınıflandırdığı ve borçlanmayı temsil eden menkul kıymetlerde tahsilat riski doğmamış olması koşuluyla, kısa vadeli piyasa dalgalanmalarına istinaden değer düşüklüğü ayırmamaktadır (11 no'lu dipnot).

2.9 Varlıklarda Değer Düşüklüğü

Varlıklarda değer düşüklüğü ile ilgili hususlar, ilgili varlıklara ilişkin muhasebe politikalarının açıklandığı dipnotlarda yer almaktadır.

Aktif değerler üzerinde mevcut bulunan toplam ipotek veya teminat tutarları 43 no'lu dipnotta, vadesi gelmiş bulunan ve henüz vadesi gelmeyen alacaklar için ayrılan şüpheli alacak karşılığı tutarları 12.1 no'lu dipnotta, dönemin reeskont ve karşılık giderleri ise 47.5 no'lu dipnotta açıklanmıştır.

2.10 Türev Finansal Araçlar

Yoktur (31 Aralık 2013: Yoktur).

2.11 Finansal Varlıkların Netleştirilmesi (Mahsup Edilmesi)

Finansal varlık ve yükümlülükler, gerekli kanuni hakkın bulunması, söz konusu varlık ve yükümlülükleri net olarak değerlendirmeye niyet olması veya varlıkların elde edilmesi ile yükümlülüklerin yerine getirilmesinin birbirini takip ettiği durumlarda net olarak gösterilirler.

2.12 Nakit ve Nakit Benzerleri

Nakit ve nakit benzerleri, eldeki nakit, banka mevduatları ile tutarı belirli, nakde kolayca çevrilebilen, kısa vadeli, yüksek likiditeye sahip ve değerindeki değişim riski önemsiz olan 3 aydan kısa yatırımları içermektedir.

Nakit akış tablosuna esas teşkil eden nakit ve nakit benzerleri aşağıda gösterilmiştir:

	31 Aralık 2014	31 Aralık 2013
Bankalar (14 no'lu dipnot)	63,637,180	17,174,082
Diğer nakit ve nakit benzerleri (14 no'lu dipnot)	565,555	-
Nakit ve nakit benzerleri toplamı	64,202,735	17,174,082

2.13 Sermaye

31 Aralık 2014 ve 2013 tarihleri itibariyle Şube sermayesinin dağılımı aşağıdaki gibidir:

Sermayedarın Adı	31 Aralık 2014		31 Aralık 2013	
	Pay Oranı (%)	Pay Tutarı	Pay Oranı (%)	Pay Tutarı
Ace European Group Limited	100	56,850,863	100	32,932,088
Toplam	100	56,850,863	100	32,932,088

ACE EUROPEAN GROUP LIMITED
MERKEZİ İNGİLTERE TÜRKİYE - İSTANBUL ŞUBESİ

1 OCAK - 31 ARALIK 2014 HESAP DÖNEMİNE AİT
FİNANSAL TABLOLARA İLİŞKİN AÇIKLAYICI DİPNOTLAR

(Para birimi aksi belirtilmedikçe Türk Lirası ("TL") olarak gösterilmiştir.)

2. Önemli Muhasebe Politikalarının Özeti (Devamı)

2.13 Sermaye (Devamı)

21 Kasım 2014 tarihinde yapılan Müdürler Kurulu Toplantısında Şube'nin tescilli sermayesinin 1,136,775 TL'sinin tescili beklenen sermayeden, 22,782,000 TL'sinin nakdi olarak karşılanmak üzere toplam 23,918,775 TL arttırılarak 56,850,863 TL'ye çıkarılmasına ve arttırım kararının Türkiye Ticaret Sicil Müdürlüğü nezdinde tescil ve ilanına karar verilmiş olup, söz konusu sermaye arttırımı 30 Aralık 2014 tarihinde tescil edilmiştir (15 no'lu dipnot).

31 Aralık 2014 ve 2013 tarihleri itibariyle Şube kayıtlı sermaye sistemine tabi değildir.

Şube'nin sermayesi ile ilgili diğer bilgiler 15 no'lu dipnotta açıklanmıştır.

2.14 Sigorta ve Yatırım Sözleşmeleri - Sınıflandırma

Sigorta sözleşmeleri sigorta riskini transfer eden sözleşmelerdir. Sigorta sözleşmeleri sigortalıyı hasar olayının olumsuz ekonomik sonuçlarına karşı sigorta poliçesinde taahhüt edilen şart ve koşullar altında korur.

Şube tarafından üretilen temel sigorta sözleşmeleri aşağıda da anlatıldığı gibi yangın, nakliyat, genel zararlar, genel sorumluluk ve ferdi kaza başta olmak üzere hayat dışı branşlardaki sigorta sözleşmeleridir. Şube'nin 31 Aralık 2014 tarihi itibari ile kara araçları ve kara araçları sorumluluk branşlarında üretimi bulunmamaktadır.

Yangın sigortası sözleşmeleri, endüstriyel poliçelerden oluşmaktadır. Sigortalı, poliçede yer alan yangın, patlama, deprem, sel gibi risklerden kaynaklanan fiziksel kayıp ve hasara karşı sigortalıdır. Sigortalı, kar kaybı maddesi ile sigorta sözleşmesinin içerdiği bir olay sonucu operasyonun kısmi ve tamamıyla durmasından kaynaklanan mutlak dolaylı kayıplara karşı korunur. Kaza sigortası sözleşmeleri iki temel amaca hizmet etmektedir. Bu sözleşmeler sigortalıyı varlığın hasar riskine ve üçüncü kişilere verilebilecek hasar riskine karşı korur.

Nakliyat sigortası tekne, kara veya hava nakil vasıtaları ile yapılan taşımaları kapsamaktadır. Mühendislik sigorta sözleşmeleri sürekli mevcut bulunan riskleri kapsayan ve genellikle yıllık olarak yenilenen sözleşmeler ile geçici süreli ve tekrar etmeyen riskleri kapsayan sözleşmeler olmak üzere iki alt gruba ayrılmaktadır. Birinci grup ani ve önceden görülemeyen mekanik donanım, tesis ve elektronik zarar ve kayıplarını kapsar. İkinci grup, montaj ve inşaatın garanti süresiyle doğal olarak sınırlı olan montaj ve inşaat-montaj sigortalarını içerir. Sorumluluk sigorta sözleşmeleri, işveren sorumluluk, üçüncü şahıs sorumluluk ve mesleki sorumluluk nedeniyle oluşacak tazminat ödemelerini kapsar. Sigorta sözleşmelerinden oluşan gelir ve yükümlülüklerin hesaplama esasları 2.21 ve 2.24 no'lu dipnotlarda açıklanmıştır.

Reasürans Sözleşmeleri

Reasürans sözleşmeleri, Şube tarafından imzalanan bir veya daha fazla sigorta sözleşmesiyle ilgili oluşabilecek kayıplar için Şube ve reasürans şirketi tarafından yürürlüğe konulan, bedeli ödenen ve sigorta sözleşmeleri olarak sınıflandırabilmesi için gerekli şartları karşılayan sözleşmelerdir.

Şube'nin, yangın ve mühendislik branşlarında; terör, inşaat ve kara üstü enerji teminatı veren poliçeleri bölüşmeli yıllık kot-par reasürans anlaşması bulunmaktadır. Kot-par reasürans anlaşmalarında, Şube ile reasürör, ilgili branşta sigorta edilen her riskin belli bir oranının otomatik olarak devredilmesi ve devredilen her riskin otomatik olarak kabulü konusunda anlaşılır.

Yukarıda anılan teminatlar dışında teminat veren yangın ve mühendislik branşları ile genel sorumluluk ve nakliyat branşları poliçeleri için bölüşmesiz reasürans anlaşmaları mevcuttur. Bölüşmesiz reasürans anlaşmaları hasar fazlası anlaşmalarından oluşmaktadır.

Hasar fazlası reasürans anlaşmaları çerçevesinde ödenen primler ilgili dönem boyunca tahakkuk esasına uygun olarak muhasebeleştirilir. Diğer sözleşmeler çerçevesinde devredilen prim ve hasarlar ilgili oldukları sigorta sözleşmelerinden kaynaklanan gelir ve yükümlülükler ile aynı bazda kayıtlara yansıtılır.

ACE EUROPEAN GROUP LIMITED
MERKEZİ İNGİLTERE TÜRKİYE - İSTANBUL ŞUBESİ

1 OCAK - 31 ARALIK 2014 HESAP DÖNEMİNE AİT
FİNANSAL TABLOLARA İLİŞKİN AÇIKLAYICI DİPNOTLAR

(Para birimi aksi belirtilmedikçe Türk Lirası ("TL") olarak gösterilmiştir.)

2. Önemli Muhasebe Politikalarının Özeti (Devamı)

2.15 Sigorta ve Yatırım Sözleşmelerinde İsteğe Bağlı Katılım Özellikleri

Yoktur (31 Aralık 2013: Yoktur).

2.16 İsteğe Bağlı Katılım Özelliği Olmayan Yatırım Sözleşmeleri

Yoktur (31 Aralık 2013: Yoktur).

2.17 Krediler

Yoktur (31 Aralık 2013: Yoktur).

2.18 Vergiler

Kurumlar Vergisi

Türkiye’de, kurumlar vergisi oranı 2014 yılı için % 20’dir (2013: %20). Kurumlar vergisi oranı kurumların ticari kazancına vergi yasaları gereğince indirim kabul edilmeyen giderlerin ilave edilmesi, vergi yasalarında yer alan istisna (iştirak kazançları istisnası gibi) ve indirimlerin indirilmesi sonucu bulunacak vergi matrahına uygulanır. Kâr dağıtılmadığı takdirde başka bir vergi ödenmemektedir.

Türkiye’deki bir işyeri ya da daimi temsilcisi aracılığı ile gelir elde eden dar mükellef kurumlar ile Türkiye’de yerleşik kurumlara ödenen kâr paylarından (temettü) stopaj yapılmaz. Bunların dışında kalan kişi ve kurumlara yapılan temettü ödemeleri %15 oranında stopaja tabidir. Kârın sermayeye ilavesi, kâr dağıtımını sayılmaz ve stopaj uygulanmaz.

Kurumlar üçer aylık mali kârları üzerinden %20 oranında geçici vergi hesaplar ve o dönemi izleyen ikinci ayın 14’üncü gününe kadar beyan edip 17’nci günü akşamına kadar öderler. Yıl içinde ödenen geçici vergi o yıla ait olup izleyen yıl verilecek kurumlar vergisi beyannamesi üzerinden hesaplanacak kurumlar vergisinden mahsup edilir. Mahsuba rağmen ödenmiş geçici vergi tutarı kalması durumunda bu tutar nakden iade alınabileceği gibi devlete karşı olan diğer mali borçlara da mahsup edilebilir.

En az iki yıl süre ile elde tutulan iştirak hisseleri ile gayrimenkullerin satışından doğan kârların %75’i, Kurumlar Vergisi Kanunu’nda öngörüldüğü şekilde sermayeye eklenmesi veya 5 yıl süreyle özsermayede tutulması şartı ile vergiden istisnadır.

Türk vergi mevzuatına göre beyanname üzerinde gösterilen mali zararlar 5 yılı aşmamak kaydıyla dönem kurum kazancından indirilebilirler. Ancak, mali zararlar, geçmiş yıl kârlarından mahsup edilemez.

Türkiye’de ödenecek vergiler konusunda vergi otoritesi ile mutabakat sağlamak gibi bir uygulamaya bulunmamaktadır. Kurumlar vergisi beyannameleri hesap döneminin kapandığı ayı takip eden dördüncü ayın 25’inci günü akşamına kadar bağlı bulunulan vergi dairesine verilir. Bununla beraber, vergi incelemesine yetkili makamlar beş yıl zarfında muhasebe kayıtlarını inceleyebilir ve hatalı işlem tespit edilirse ödenecek vergi miktarları değişebilir (35 no’lu dipnot).

Ertelenmiş Vergi

Ertelenmiş vergiler, yükümlülük yöntemi kullanılarak, varlık ve yükümlülüklerin finansal tablolarda yer alan değerleri ile vergi değerleri arasındaki geçici farklar üzerinden hesaplanır. Ertelenmiş vergi varlık ve yükümlülükleri, yürürlükte olan veya bilanço tarihi itibarıyla yürürlüğe giren vergi oranları ve vergi mevzuatı dikkate alınarak, vergi varlığının gerçekleşeceği veya yükümlülüğünün ifa edileceği dönemde uygulanması beklenen vergi oranları üzerinden hesaplanır.

Ertelenmiş vergi varlıkları, gelecekte vergiye tabi kar elde etmek suretiyle geçici farklardan yararlanmanın kuvvetle muhtemel olması şartıyla kayıtlara yansıtılmaktadır (21 no’lu dipnot).

ACE EUROPEAN GROUP LIMITED
MERKEZİ İNGİLTERE TÜRKİYE - İSTANBUL ŞUBESİ

1 OCAK - 31 ARALIK 2014 HESAP DÖNEMİNE AİT
FİNANSAL TABLOLARA İLİŞKİN AÇIKLAYICI DİPNOTLAR

(Para birimi aksi belirtilmedikçe Türk Lirası ("TL") olarak gösterilmiştir.)

2. Önemli Muhasebe Politikalarının Özeti (Devamı)

2.19 Çalışanlara Sağlanan Faydalar

Şube, kıdem tazminatı ve izin haklarına ilişkin yükümlülüklerini "Çalışanlara Sağlanan Faydalara İlişkin Türkiye Muhasebe Standardı" ("TMS 19") hükümlerine göre muhasebeleştirmektedir. Kıdem tazminatı karşılıkları bilançoda "Kıdem tazminatı karşılığı", izin haklarına ilişkin karşılık ise bilançoda "Gider tahakkukları" hesabında sınıflandırmaktadır (22 ve 23 no'lu dipnotlar).

Çalışanlara sağlanan faydalara ilişkin yükümlülüklerle ilgili olarak yapılan hesaplamalarda ortaya çıkan aktüeryal kayıp ve kazançların, doğrudan özsermaye içerisinde muhasebeleştirilmesi gerekmektedir. Bu çerçevede, ortaya çıkan hizmet ve faiz maliyetleri gelir tablosunda, aktüeryal kayıp ve kazançlar ise özsermaye içerisindeki "Diğer kar yedekleri" hesabında muhasebeleştirilmiştir (22 no'lu dipnot).

2.20 Karşılıklar (Teknik Olmayan)

Geçmiş olaylardan kaynaklanan mevcut bir yükümlülüğün bulunması, yükümlülüğün yerine getirilmesinin muhtemel olması ve söz konusu yükümlülük tutarının güvenilir bir şekilde tahmin edilebilir olması durumunda finansal tablolarda karşılık ayrılır. Karşılık olarak ayrılan tutar, yükümlülüğe ilişkin risk ve belirsizlikler göz önünde bulundurularak, bilanço tarihi itibarıyla yükümlülüğün yerine getirilmesi için yapılacak harcamanın tahmin edilmesi yoluyla hesaplanır. Karşılığın, mevcut yükümlülüğün karşılanması için gerekli tahmini nakit akımlarını kullanarak ölçülmesi durumunda söz konusu karşılığın defter değeri, ilgili nakit akımlarının bugünkü değerine eşittir.

Karşılığın ödenmesi için gerekli olan ekonomik faydanın bir kısmı ya da tamamının üçüncü taraflarca karşılanmasının beklendiği durumlarda, tahsil edilecek tutar, ilgili tutarın tahsil edilmesinin hemen kesin olması ve güvenilir bir şekilde ölçülmesi halinde varlık olarak muhasebeleştirilir.

Geçmiş olaylardan kaynaklanan ve mevcudiyeti Şube'nin tam olarak kontrolünde bulunmayan gelecekteki bir veya daha fazla kesin olmayan olayın gerçekleşip gerçekleşmemesi ile teyit edilebilmesi mümkün yükümlülükler şarta bağlı yükümlülükler olarak değerlendirilmekte ve finansal tablolara dahil edilmemektedir (23 no'lu dipnot).

2.21 Gelirlerin Muhasebeleştirilmesi

Yazılan Primler

Yazılan primler, dönem içinde tanzim edilen poliçe primlerinden iptaller çıktıktan sonra kalan tutarı ifade etmektedir. 2.24 no'lu dipnotta açıklandığı üzere prim gelirleri, yazılan primler üzerinden kazanılmamış prim karşılığı ayrılması suretiyle tahakkuk esasına göre finansal tablolara yansıtılmaktadır (24 no'lu dipnot).

Reasürans Komisyonları

Reasürans şirketlerine devredilen primler ile ilgili alınan komisyonlar cari dönem içinde tahakkuk ettirilir ve gelir tablosunda, teknik bölümde, faaliyet giderleri içerisinde yer almaktadır. 2.24 no'lu dipnotta açıklandığı üzere reasürans komisyon gelirleri, alınan komisyonlar üzerinden ertelenmiş komisyon gelirleri ayrılması suretiyle tahakkuk esasına göre finansal tablolara yansıtılmaktadır.

Faiz Gelirleri

Faiz geliri etkin faiz oranı yöntemi uygulanarak dönemsel olarak kaydedilir.

2.22 Finansal Kiralamalar

Yoktur (31 Aralık 2013: Yoktur).

2.23 Kar Payı Dağıtımı

Şube, ACE European Group Limited'in Türkiye İstanbul şubesi olarak faaliyet gösterdiğinden kar dağıtımı söz konusu değildir.

ACE EUROPEAN GROUP LIMITED
MERKEZİ İNGİLTERE TÜRKİYE - İSTANBUL ŞUBESİ

1 OCAK - 31 ARALIK 2014 HESAP DÖNEMİNE AİT
FİNANSAL TABLOLARA İLİŞKİN AÇIKLAYICI DİPNOTLAR

(Para birimi aksi belirtilmedikçe Türk Lirası ("TL") olarak gösterilmiştir.)

2. Önemli Muhasebe Politikalarının Özeti (Devamı)

2.24 Teknik Karşılıklar

Kazanılmamış Primler Karşılığı

Kazanılmamış primler karşılığı, bilanço tarihi itibarıyla yürürlükte bulunan tüm poliçeler için tahakkuk etmiş primlerin gün esasına göre takip eden döneme sarkan kısmı olarak hesaplanmıştır. Gün esasına göre takip eden döneme sarkan kısım hesap edilirken genel uygulamada poliçelerin öğlen 12:00'de başlayıp yine öğlen 12:00'de sona erdiği varsayılmıştır. Teknik Karşılıklar Yönetmeliği uyarınca, poliçelerin kazanılmamış primler karşılığı ile bu karşılığın reasürans payı, yürürlükte bulunan sigorta sözleşmeleri için tahakkuk etmiş primler ile reasürörlere devredilen primlerin herhangi bir komisyon veya diğer bir indirim yapılmaksızın brüt olarak gün esasına göre ertesi hesap dönemi veya hesap dönemlerine sarkan kısmı olarak hesaplanmış ve kayıtlara yansıtılmıştır (17 no'lu dipnot).

Ertelenmiş Üretim Giderleri ve Ertelenmiş Komisyon Gelirleri

Hazine Müsteşarlığı tarafından yayımlanan 28 Aralık 2007 tarih ve 2007/25 sayılı Genelge uyarınca, 1 Ocak 2008 tarihinden itibaren yazılan primler için aracılara ödenen komisyonlar ile reasürörlere devredilen primler nedeniyle reasürörlerden alınan komisyonların gelecek dönem veya dönemlere isabet eden kısmı, bilançoda sırasıyla "ertelenmiş üretim giderleri" ve "ertelenmiş komisyon gelirleri" hesaplarında, gelir tablosunda ise faaliyet giderleri hesabı altında netleştirilerek muhasebeleştirilmektedir (17 no'lu dipnot).

Şube, Hazine Müsteşarlığı'nın 9 Eylül 2014 tarih ve 2014/74 sayılı yazısı uyarınca, ferdi kaza branşında üretilen primler için 2014 yılı içerisinde peşin olarak ödenmiş olan sabit komisyon giderleri üzerinden yapılan analizler sonucunda, gelecek dönemlerle ilgili olduğu tespit edilen 2,126,114 TL tutarındaki kısmını ilk defa 31 Aralık 2014 tarihi itibarıyla erteleyerek, bilançoda "ertelenmiş üretim giderleri" hesabı altında finansal tablolarına yansıtmıştır (31 Aralık 2013: Yoktur).

Devam Eden Riskler Karşılığı

Teknik Karşılıklar Yönetmeliği uyarınca sigorta şirketleri, yürürlükte bulunan sigorta sözleşmeleri dolayısıyla ortaya çıkabilecek tazminatların, ilgili sözleşmeler için ayrılmış kazanılmamış primler karşılığından fazla olma ihtimaline karşı, beklenen hasar prim oranını dikkate alarak devam eden riskler karşılığı ayırmakla yükümlüdürler. Beklenen hasar prim oranı, gerçekleşmiş hasarların kazanılmış prime bölünmesi suretiyle bulunur. Branş bazında hesaplanan beklenen hasar prim oranının %95'in üzerinde olması halinde, %95'i aşan oranın net kazanılmamış primler karşılığı ile çarpılması sonucunda bulunan tutar, net devam eden riskler karşılığı, %95'i aşan oranın brüt kazanılmamış primler karşılığı ile çarpılması sonucunda bulunan tutar brüt devam eden riskler karşılığı olarak hesaplanır. Brüt tutar ile net tutar arasındaki fark ise reasürör payı olarak dikkate alınır.

Şube'nin, 31 Aralık 2014 tarihi itibarıyla yaptığı hesaplama sonucunda beklenen hasar prim oranı %95'in üzerinde olan nakliyat ve emniyet suistimal branşlarında toplam 227,179 TL devam eden riskler karşılığı ayırmıştır (31 Aralık 2013: Yoktur) (17 no'lu dipnot).

Muallak Tazminat Karşılığı

Şube, tahakkuk etmiş ve hesaben tespit edilmiş ancak daha önceki hesap dönemlerinde veya cari hesap döneminde fiilen ödenmemiş tazminat bedelleri veya bu bedel hesaplanamamış ise tahmini bedelleri ile gerçekleşmiş ancak rapor edilmemiş tazminat bedelleri için muallak tazminat karşılığı ayırmaktadır. Muallak hasar karşılığı eksper raporlarına veya sigortalı ile eksperin değerlendirmelerine uygun olarak belirlenmekte olup ilgili hesaplamalarda rücu, sovtaj ve benzeri gelir kalemleri tenzil edilmemektedir.

ACE EUROPEAN GROUP LIMITED
MERKEZİ İNGİLTERE TÜRKİYE - İSTANBUL ŞUBESİ

1 OCAK - 31 ARALIK 2014 HESAP DÖNEMİNE AİT
FİNANSAL TABLOLARA İLİŞKİN AÇIKLAYICI DİPNOTLAR

(Para birimi aksi belirtilmedikçe Türk Lirası ("TL") olarak gösterilmiştir.)

2. Önemli Muhasebe Politikalarının Özeti (Devamı)

2.24 Teknik Karşılıklar (Devamı)

Muallak Tazminat Karşılığı (Devamı)

Şube, 31 Aralık 2014 tarihi itibarıyla beş yıllık (20 dönemlik) istatistiğe sahip olduğundan, Teknik Karşılıklar Yönetmeliği ve 18 Ekim 2010 tarih ve 2010/16 sayılı Genelge çerçevesinde yeterli hasar verisine sahip olduğu branşlar için ilk defa 30 Eylül 2014 tarihinden başlamak üzere, gerçekleşmiş ancak rapor edilmemiş tazminat bedelini, içeriği ve uygulama esasları, Teknik Karşılıklar Yönetmeliği ve 20 Eylül 2010 tarih ve 2010/12 sayılı "Aktüeryal Zincirleme Merdiven Metoduna İlişkin Genelge" ("Genelge") ve ilgili düzenlemelerde belirlenmiş olan aktüeryal zincir merdiven yöntemlerini kullanarak hesaplamıştır. 30 Eylül 2010 tarihinden itibaren yürürlüğe girmiş olan Genelge'ye göre sigorta şirketleri her branş için aktüeryal zincirleme merdiven metodu ("AZMM") hesaplamalarını Genelge'de öngörülmesi olan 5 ayrı yöntemi dikkate alarak ve gerçekleşen hasarlar (muallak ve ödenen hasarlar toplamı) üzerinden yapmaları gerekmektedir. Sigorta şirketlerine, AZMM hesaplamaları ile ilgili olarak her branş için ilgili Genelge'de yer alan beş yöntemden kendi portföy yapılarına en uygun yöntemi belirleyerek seçme hakkı tanınmış olup, her branş için belirlenen nihai yöntem 3 yıl boyunca değiştirilemeyecektir. Ayrıca, AZMM hesaplamaları brüt olarak yapılmakta ve Şirket'in yürürlükte bulunan veya ilgili reasürans anlaşmalarına bağlı olarak net tutarlar belirlenmektedir. Şube'nin her branş için kullanmayı seçmiş olduğu AZMM hesaplama yöntemi, bu hesaplamaların 31 Aralık 2014 tarihi itibarıyla sonuçları ve brüt olarak bulunan sonuçların reasürans sonrası net tutarlarının belirlenmesine ilişkin yöntemler 17 no'lu dipnotta açıklanmıştır.

Şube, yukarıda anlatılan esaslar çerçevesinde, 31 Aralık 2014 tarihi itibarıyla net 8,662,526 TL tutarında gerçekleşmiş ancak rapor edilmemiş tazminat bedeli muhasebeleştirilmiştir. Şube aktüeri 31 Aralık 2014 tarihi itibarıyla emniyet suistimal branşında ihtiyatlılık ilkesi gereği AZMM hesaplaması sonucuna ek olarak aktüeryal yöntemler kullanarak hesaplamış olduğu 91,340 TL tutarındaki net ilave karşılığı gerçekleşmiş ancak rapor edilmemiş hasar karşılıklarına ilave ederek finansal tablolarına yansıtmıştır (17 no'lu dipnot).

Şube faaliyetlerine 2009 yılında başladığından, muallak hasar ve tazminat karşılıkları ile ilgili 31 Aralık 2013 ve daha önceki tarihler itibarıyla yapılan hesaplamalarda, tüm branşlar için, Teknik Karşılıklar Yönetmeliği ve 18 Ekim 2010 tarih ve 2010/16 sayılı Genelge'de yeni faaliyete başlanan branşlara ilişkin olarak öngörülen esaslar dikkate alınmıştır. Bu çerçevede Şube aktüeri gerçekleşmiş ancak rapor edilmemiş hasar ve tazminat bedellerinin hesaplaması sırasında, Hazine Müsteşarlığı'ndan 30 Eylül 2013 tarihi itibarıyla temin edilen sektör ortalamalarını kullanmış ve 31 Aralık 2013 tarihi itibarıyla 4,604,479 TL tutarında net gerçekleşmiş ancak rapor edilmemiş tazminat karşılığı hesaplamıştır. Ayrıca, yeni faaliyete başlanan branşlar için muallak tazminat karşılıklarının yeterliliğinin ölçülmesi amacıyla, her dönem sonunda branşlar itibarıyla muallak tazminat karşılığı yeterlilik tablosu düzenlenir. Yeterlilik tablosu düzenlenmesi sırasında ve muallak tazminat karşılığı hesabında; tahakkuk etmiş ve hesaben tespit edilmiş, gerçekleşmiş ancak rapor edilmemiş muallak tazminatlar ile tüm gider payları dikkate alınır. Bu çerçevede, ayrılan muallak tazminat karşılığının, bu karşılıkların konusu olan dosyalara ilişkin olarak tüm gider payları da dahil olmak üzere gerçekleşmiş olan tazminat bedeli toplamına oranı olan muallak tazminat karşılığı yeterlilik oranını gösterir. Bu branşlara ilişkin muallak tazminat karşılığı yeterlilik oranının %100'ün üstünde olması halinde, bu oran ile %100 oranı arasındaki fark, cari dönem muallak tazminat karşılığı ile çarpılarak yeterlilik oranı fark tutarı bulunur. Yeterlilik oranı fark tutarı her bir branş için ayrı ayrı ilave edilerek cari yılda ayrılacak nihai muallak tazminat karşılığı hesaplanır. Bu çerçevede, Şube, hesaplama konu yeni faaliyete başlanan branşlar için 31 Aralık 2013 tarihi itibarıyla yapmış olduğu muallak tazminat karşılığı yeterliliği hesaplaması sonucunda, muallak tazminat karşılığı yeterlilik oranı %100 oranının üzerinde olan yangın ve doğal afetler ile genel zarar branşlarında toplam 1,184,058 TL brüt ; 216,143 TL net ilave karşılık ayrılmıştır (17 no'lu dipnot).

ACE EUROPEAN GROUP LIMITED
MERKEZİ İNGİLTERE TÜRKİYE - İSTANBUL ŞUBESİ

1 OCAK - 31 ARALIK 2014 HESAP DÖNEMİNE AİT
FİNANSAL TABLOLARA İLİŞKİN AÇIKLAYICI DİPNOTLAR

(Para birimi aksi belirtilmedikçe Türk Lirası ("TL") olarak gösterilmiştir.)

2. Önemli Muhasebe Politikalarının Özeti (Devamı)

2.24 Teknik Karşılıklar (Devamı)

Dengeleme Karşılığı

Teknik Karşılıklar Yönetmeliği uyarınca sigorta şirketleri, takip eden hesap dönemlerinde meydana gelebilecek tazminat oranlarındaki dalgalanmaları dengelemek ve katastrofik riskleri karşılamak üzere kredi deprem teminatları içeren sigorta sözleşmeleri için dengeleme karşılığı ayırmak zorundadırlar. Söz konusu karşılık her bir yıla tekabül eden net deprem ve kredi primlerinin %12'si oranında hesaplanır. Net primin hesaplanmasında, bölüşmesiz reasürans anlaşmaları için ödenen tutarlar devredilen prim olarak kabul edilir.

Cari yılda ayrılan dengeleme karşılığından olmamak kaydıyla, deprem tazminatları için ayrılan dengeleme karşılığının deprem nedeniyle yapılan tazminat ödemeleri ile eksper raporu veya afet durumunda resmi kurumlardan temin edilecek belgeler gibi kanıtlara dayanılarak ayrılan muallak tazminat karşılığının dengeleme karşılığından indirilmesi mümkün bulunmaktadır.

Şube, 31 Aralık 2014 tarihi itibarıyla 1,208,915 TL (31 Aralık 2013: 1,167,840 TL) tutarında dengeleme karşılığı ayırmıştır (17 ve 47.5 no'lu dipnotlar).

3. Önemli Muhasebe Tahminleri ve Hükümleri

Finansal tabloların hazırlanması, bilanço tarihi itibarıyla raporlanan varlıklar ve yükümlülüklerin tutarlarını, şarta bağlı varlıkların ve yükümlülüklerin açıklanmasını ve hesap dönemi boyunca raporlanan gelir ve giderlerin tutarlarını etkileyebilecek tahmin ve varsayımların kullanılmasını gerektirmektedir. Muhasebe değerlendirme, tahmin ve varsayımları, geçmiş tecrübe ve diğer faktörler ile o günün koşullarıyla gelecekteki olaylar hakkında makul beklentiler dikkate alınarak sürekli olarak değerlendirilir. Bu değerlendirme ve tahminler, yönetimin mevcut olaylar ve işlemlere ilişkin en iyi bilgilerine dayanmasına rağmen, fiili sonuçlar varsayımlarından farklılık gösterebilir.

Şube için en önemli muhasebe tahminlerinden biri yürürlükte olan poliçelerinden doğacak teknik giderlere ilişkin nihai net yükümlülüklerin tahmin edilmesidir. Sigortacılık ile ilgili yükümlülüklerin tahmin edilmesi, doğası itibarıyla çok sayıda belirsizliğin değerlendirilmesini içerir.

4. Sigorta ve Finansal Riskin Yönetimi

Sigorta riski

Sigorta sözleşmelerine ilişkin risk, sigorta konusu olayın gerçekleşmesi ihtimali ve bu olaydan kaynaklanacak olan hasar tutarının bilinmiyor olmasıdır. Sigorta sözleşmelerinin doğası gereği, söz konusu risk rastlantısal ve dolayısıyla tam olarak tahmin edilemez.

Fiyatlandırma ve karşılık ayırma metodlarına ihtimal teorisinin uygulandığı bir poliçe portföyünde, Şube'nin sigorta sözleşmeleriyle ilgili olarak maruz kaldığı temel risk, ödenen hasar ve tazminatların sigortacılık karşılıklarının kayıtlı değerlerinin üstünde gerçekleşmesidir. Şube poliçe yazma stratejisini, kabul edilen sigorta risklerinin tipine ve oluşan hasarlara göre belirlemektedir.

Şube söz konusu riskleri, şekillendirmiş olduğu poliçe yazma stratejisi ve bütün branşlarda tarafı olduğu reasürans anlaşmaları ile yönetmektedir.

ACE EUROPEAN GROUP LIMITED
MERKEZİ İNGİLTERE TÜRKİYE - İSTANBUL ŞUBESİ

1 OCAK - 31 ARALIK 2014 HESAP DÖNEMİNE AİT
FİNANSAL TABLOLARA İLİŞKİN AÇIKLAYICI DİPNOTLAR

(Para birimi aksi belirtilmedikçe Türk Lirası ("TL") olarak gösterilmiştir.)

4. Sigorta ve Finansal Riskin Yönetimi (Devamı)

Sigorta riskinin (sigorta edilen azami tutar) branş bazında dağılımı aşağıda özetlenmiştir:

	31 Aralık 2014	31 Aralık 2013
Yangın ve doğal afetler	21,938,756,332	18,651,642,218
Genel sorumluluk	6,176,623,029	5,196,296,399
Ferdi kaza	3,237,452,455	3,671,028,611
Genel zararlar	4,146,798,433	2,362,731,130
Nakliyat	560,854,333	1,320,762,701
Emniyeti süistimal	957,350,020	527,348,663
Hastalık/sağlık	42,394,554	473,515,488
Finansal kayıplar	1,385	-
	37,060,230,541	32,203,325,210

Duyarlılık analizleri

Finansal risk

Şube, sahip olduğu banka mevduatları ve çeşitli yükümlülüklerinden dolayı finansal risklere maruz kalmaktadır. Özet olarak temel finansal risk, finansal varlıklardan sağlanan gelirlerin, sözleşmelerden kaynaklanan yükümlülüklerin karşılanmasında yetersiz kalmasıdır. Finansal riskin en önemli bileşenleri piyasa riski (kur riski, piyasa değeri faiz oranı riski, nakit akımı faiz oranı riski ve fiyat riskini içerir), kredi riski ve likidite riskidir. Şube'nin genel risk yönetimi programı, finansal piyasaların değişkenliğine ve bunun Şube'nin finansal performansı üzerindeki muhtemel olumsuz etkilerinin asgari seviyeye indirilmesine yoğunlaşmaktadır. Şube, herhangi bir türev finansal enstrüman kullanmamaktadır. Risk yönetimi, Şube yönetimi tarafından onaylanmış usuller doğrultusunda gerçekleştirilmektedir.

(a) Piyasa riski

i. Nakit akım ve piyasa değeri faiz oranı riski

Şube'nin değişken faizli finansal varlık ve yükümlülüğü bulunmadığından faiz oranlarının değişiminin etkisinden doğan faiz oranı riskine maruz değildir.

ii. Kur riski

Şube, döviz cinsinden varlık ve yükümlülüklerinin Türk Lirası'na çevrilmesinden dolayı döviz kuru değişikliklerinden doğan döviz riskine maruz kalmaktadır. Bu riskler, döviz pozisyonunun analiz edilmesi ile takip edilmektedir.

31 Aralık 2014 tarihi itibarıyla ABD Doları, TL karşısında %10 oranında değer kazansaydı/kaybetseydi ve diğer tüm değişkenler sabit kalsaydı, ABD Doları cinsinden varlık ve yükümlülüklerin çevrimi dolayısıyla oluşacak kur farkı karı/zararı sonucu vergi öncesi dönem zararı 6,688,517 TL (1 Ocak - 31 Aralık 2013: vergi öncesi dönem zararı 754,152 TL düşük/yüksek) daha düşük/yüksek olacaktır.

31 Aralık 2014 tarihi itibarıyla Euro, TL karşısında %10 oranında değer kazansaydı/kaybetseydi ve diğer tüm değişkenler sabit kalsaydı, Euro cinsinden varlık ve yükümlülüklerin çevrimi dolayısıyla oluşacak kur farkı zararı/karısı sonucu vergi öncesi dönem zararı 17,871 TL (1 Ocak - 31 Aralık 2013: vergi öncesi dönem zararı 281,947 TL düşük/yüksek) daha yüksek/düşük olacaktır.

31 Aralık 2014 tarihi itibarıyla GBP, TL karşısında %10 oranında değer kazansaydı/kaybetseydi ve diğer tüm değişkenler sabit kalsaydı, GBP cinsinden varlık ve yükümlülüklerin çevrimi dolayısıyla oluşacak kur farkı karı /zararı sonucu vergi öncesi dönem zararı 509,721 TL (1 Ocak - 31 Aralık 2013: vergi öncesi dönem zararı 2,035,275 TL düşük/yüksek) daha düşük/yüksek olacaktır.

Şube'nin döviz cinsinden olan varlık ve yükümlülüklerine ilişkin bilgiler ilgili dipnotlarda yer almaktadır.

iii. Fiyat riski

ACE EUROPEAN GROUP LIMITED
MERKEZİ İNGİLTERE TÜRKİYE - İSTANBUL ŞUBESİ

1 OCAK - 31 ARALIK 2014 HESAP DÖNEMİNE AİT
FİNANSAL TABLOLARA İLİŞKİN AÇIKLAYICI DİPNOTLAR

(Para birimi aksi belirtilmedikçe Türk Lirası ("TL") olarak gösterilmiştir.)

Şube'nin finansal varlıkları, Şube'yi fiyat riskine maruz bırakmaktadır. 31 Aralık 2014 tarihi itibariyle Şube'nin satılmaya hazır olarak sınıflandırılan finansal varlıkları piyasa değerinden tutulmaktadır. Piyasa fiyatları %5 oranında artsaydı/azalsaydı ve diğer tüm değişkenler sabit kalsaydı, vergi öncesi net varlıklar 1,185,076 TL daha yüksek/düşük olacaktı (31 Aralık 2013: 1,097,730 TL).

ACE EUROPEAN GROUP LIMITED
MERKEZİ İNGİLTERE TÜRKİYE - İSTANBUL ŞUBESİ

1 OCAK - 31 ARALIK 2014 HESAP DÖNEMİNE AİT
FİNANSAL TABLOLARA İLİŞKİN AÇIKLAYICI DİPNOTLAR

(Para birimi aksi belirtilmedikçe Türk Lirası ("TL") olarak gösterilmiştir.)

4. Sigorta ve Finansal Riskin Yönetimi (Devamı)

(b) Kredi riski

Finansal varlıkların mülkiyeti, karşı tarafın sözleşmenin şartlarını yerine getirmeme riskini taşır. Şube'nin kredi riski, nakit ve nakit benzerleri ile banka mevduatları, sigortacılık yükümlülüklerindeki reasürans payları, sigortalılardan ve aracı kurumlardan olan prim alacaklarından kaynaklanmaktadır. Bu riskler, Şube yönetimi tarafından karşı tarafa olan toplam kredi riski olarak görülmektedir.

Şube kredi ve alacaklar olarak sınıflandırılan finansal varlıklarının ve sigorta faaliyetlerinden kaynaklanan alacaklarının kredi riskini karşı taraf seçiminde uyguladığı prosedürler ile takip etmekte ve sınırlandırmaktadır. Bu alacaklar ile ilgili diğer açıklamalar 12 no'lu dipnotta yapılmıştır.

Şube'nin kredi ve alacak grubu dışında kalan ve kredi riskine tabi finansal varlıkları genellikle Türkiye'de yerleşik bankalarda tutulan vadesiz mevduatlardan oluşmakta ve bu alacaklar yüksek kredi riskine sahip olarak kabul edilmemektedir.

(c) Likidite riski

Şube, yükümlülüklerin karşılanabilmesi için elinde bulunan nakit kaynakları kullanmaktadır. Likidite riski, makul bir maliyet dahilinde, borçların ödenmesi için yeterli nakdin bulunmaması riskidir. Yönetim, söz konusu borçların ödenmesine yetecek tutarda fon bulundurulmasıyla ilgili limitleri belirler.

Aşağıdaki tablolar, Şube'nin yükümlülüklerinin bilanço tarihi itibarıyla sözleşmelerden kaynaklanan veya beklenen vadelerine kalan sürelerine göre dağılımını göstermektedir.

Sözleşmelerden kaynaklanan nakit akımları

31 Aralık 2014	3 aya kadar	3 ay - 1 yıl	Toplam
Sigortacılık faaliyetlerinden borçlar (19 no'lu dipnot)	2,171,368	47,425,698	49,597,066
Diğer esas faaliyetlerden borçlar	67,383	-	67,383
Ortaklara borçlar (19 ve 45 no'lu dipnotlar)	-	738,508	738,508
Diğer çeşitli borçlar (19 ve 47.1 no'lu dipnotlar)	534,272	-	534,272
Toplam	2,773,023	48,164,206	50,937,229

Beklenen nakit akımları

31 Aralık 2014	3 aya kadar	3 ay - 1 yıl	1 yıl - 5 yıl	5 yıldan uzun	Toplam
Kazanılmamış primler karşılığı - net (*)	732,108	10,844,413	3,361,656	187,449	15,125,626
Muallak tazminat karşılığı - net	-	13,075,408	-	-	13,075,408
Devam eden riskler karşılığı - net	-	227,179	-	-	227,179
Dengeleme karşılığı - net	-	-	-	1,208,915	1,208,915
	732,108	24,147,000	3,361,656	1,396,364	29,637,128

Sözleşmelerden kaynaklanan nakit akımları

31 Aralık 2013	3 aya kadar	3 ay - 1 yıl	Toplam
Sigortacılık faaliyetlerinden borçlar (19 no'lu dipnot)	343,768	30,702,672	31,046,440
Diğer esas faaliyetlerden borçlar	2,667	-	2,667
Ortaklara borçlar (19 ve 45 no'lu dipnotlar)	-	860,890	860,890
Diğer çeşitli borçlar (19 ve 47.1 no'lu dipnotlar)	608,668	-	608,668
Toplam	955,103	31,563,562	32,518,665

Beklenen nakit akımları

31 Aralık 2013	3 aya kadar	3 ay - 1 yıl	1 yıl - 5 yıl	5 yıldan uzun	Toplam
Kazanılmamış primler karşılığı - net (*)	571,415	10,746,987	2,681,194	22,537	14,022,133
Muallak tazminat karşılığı - net	-	7,378,383	-	-	7,378,383
Dengeleme karşılığı - net	-	-	-	1,167,840	1,167,840
	571,415	18,125,370	2,681,194	1,190,377	22,568,356

(*) Kazanılmamış primler karşılığının tamamı bilançoda kısa vadeli olarak sınıflandırılmıştır.

Şube yukarıda belirtilen yükümlülükleri, aktifinde yer alan nakit ve nakit benzeri varlıklar ile karşılamayı öngörmektedir.

ACE EUROPEAN GROUP LIMITED
MERKEZİ İNGİLTERE TÜRKİYE - İSTANBUL ŞUBESİ

1 OCAK - 31 ARALIK 2014 HESAP DÖNEMİNE AİT
FİNANSAL TABLOLARA İLİŞKİN AÇIKLAYICI DİPNOTLAR

(Para birimi aksi belirtilmedikçe Türk Lirası ("TL") olarak gösterilmiştir.)

4. Sigorta ve Finansal Riskin Yönetimi (Devamı)

Finansal araçların makul değeri

Makul değer, finansal araçların, zorunlu bir satış veya tasfiye işlemi dışında gönüllü taraflar arasındaki bir cari işlemde, el değiştirebileceği bir tutar olup, eğer varsa teşkilatlanmış bir piyasada işlem gören fiyatı ile en iyi şekilde belirlenir.

Finansal araçların tahmini makul değerleri, Şube tarafından mevcut piyasa bilgileri ve uygun değerlendirme yöntemleri kullanılarak tespit edilmektedir.

Aşağıdaki yöntem ve varsayımlar, makul değeri belirlenebilen finansal araçların makul değerinin tahmininde kullanılmıştır:

Finansal varlıklar

Yılsonu kurlarıyla çevrilen dövizde dayalı olan bakiyelerin makul değerlerinin, kayıtlı değerlerine yaklaştığı kabul edilmektedir. Nakit ve nakit benzerlerinin makul değerlerinin kısa vadeli olmaları dolayısıyla kayıtlı değerlerine yaklaştığı kabul edilmektedir. Esas faaliyetlerden alacakların kayıtlı değerinin ilgili şüpheli alacak karşılığının düşülmesinden sonra makul değerlerini gösterdiği tahmin edilmektedir. Borsaya kayıtlı olmayan satılmaya hazır finansal varlıkların ise maliyetleri, varsa, değer düşüklüğü çıkarılmış değerleri makul değerleri olarak kabul edilmektedir.

Finansal yükümlülükler

Esas faaliyetlerden borçlar ile diğer parasal borçların kayıtlı değerlerinin makul değerlerine yakın olduğu tahmin edilmektedir.

Sermaye yönetimi

Şube'nin sermayeyi yönetirken amaçları:

- Hazine Müsteşarlığı'nın gerekli gördüğü sermaye yeterliliği şartlarını yerine getirmek,
- Şube'nin işletmelerin devamlılığı ilkesi çerçevesinde varlığını sürdürmek ve faaliyetlerin devamını sağlayabilmektir.

Şube'nin, finansal tabloların hazırlanma tarihi itibarıyla, sermaye yeterliliğinin ölçülmesine ilişkin yönetmelik çerçevesinde hesaplanan 31 Aralık 2014 tarihli asgari gerekli özsermayesi 16,361,265 TL'dir (31 Aralık 2013: 15,745,571 TL). Bununla birlikte, 19 Ocak 2008 tarihinde yayımlanan Sigorta ve Reasürans ile Emeklilik Şirketlerinin Sermaye Yeterliliklerinin Ölçülmesine ve Değerlendirilmesine İlişkin Yönetmelik uyarınca 31 Aralık 2014 tarihi itibarıyla hesaplanan Şube'nin özsermayesi asgari olarak gerekli özsermayeden 22,321,351 TL (31 Aralık 2013: 6,602,198 TL fazla) fazla durumdadır.

5. Bölüm Bilgileri

2.3 no'lu dipnotta açıklanmıştır.

6. Maddi Duran Varlıklar

6.1 Dönemin tüm amortisman giderleri ile itfa ve tükenme payları: 171,993 TL
(1 Ocak - 31 Aralık 2013: 184,788 TL).

6.1.1 Amortisman giderleri: 159,642 TL (1 Ocak - 31 Aralık 2013: 126,423 TL).

6.1.2 İtfa ve tükenme payları: 12,351 TL (1 Ocak - 31 Aralık 2013: 58,365 TL).

6.2 Amortisman hesaplama yöntemleri ile bu yöntemlerde yapılan değişikliklerin dönemin amortisman giderlerinde meydana getirdiği artış (+) veya azalış (-): Yoktur (1 Ocak - 31 Aralık 2013: Yoktur).

ACE EUROPEAN GROUP LIMITED
MERKEZİ İNGİLTERE TÜRKİYE - İSTANBUL ŞUBESİ

1 OCAK - 31 ARALIK 2014 HESAP DÖNEMİNE AİT
FİNANSAL TABLOLARA İLİŞKİN AÇIKLAYICI DİPNOTLAR

(Para birimi aksi belirtilmedikçe Türk Lirası ("TL") olarak gösterilmiştir.)

6. Maddi Duran Varlıklar (Devamı)

6.3 Cari dönemde duran varlık hareketleri:

6.3.1 Satın alınan, imal veya inşa edilen maddi duran varlıkların maliyeti: 210,709 TL
(1 Ocak - 31 Aralık 2013: 519,397 TL).

6.3.2 Satılan veya hurdaya ayrılan maddi duran varlık maliyeti: Yoktur
(1 Ocak - 31 Aralık 2013: 183,309).

6.3.3 Cari dönemde ortaya çıkan değerlendirme artışları:

6.3.3.1 Varlık maliyetlerinde (+):Yoktur (1 Ocak - 31 Aralık 2013: Yoktur).

6.3.3.2 Birikmiş amortismanlarda (-):(+):Yoktur (1 Ocak - 31 Aralık 2013: Yoktur).

6.3.4 Yapılmakta olan yatırımların niteliği, toplam tutarı, başlangıç ve bitiş tarihi ve tamamlama derecesi: (+): Yoktur (1 Ocak - 31 Aralık 2013: Yoktur).

Maddi duran varlık hareket tablosu:

	1 Ocak 2014	İlaveler	Çıkışlar	31 Aralık 2014
Maliyet:				
Demirbaş ve tesisatlar	462,374	150,249	-	612,623
Özel maliyetler	363,912	60,460	-	424,372
Toplam maliyet	826,286	210,709	-	1,036,995
Birikmiş amortisman:				
Demirbaş ve tesisatlar	(252,152)	(77,772)	-	(329,924)
Özel maliyetler	(52,821)	(81,870)	-	(134,691)
Toplam birikmiş amortisman	(304,973)	(159,642)	-	(464,615)
Net kayıtlı değer	521,313			572,380
	1 Ocak 2013	İlaveler	Çıkışlar	31 Aralık 2013
Maliyet:				
Demirbaş ve tesisatlar	306,889	155,485	-	462,374
Özel maliyetler	183,309	363,912	(183,309)	363,912
Toplam maliyet	490,198	519,397	(183,309)	826,286
Birikmiş amortisman:				
Demirbaş ve tesisatlar	(191,910)	(60,242)	-	(252,152)
Özel maliyetler	(127,535)	(66,181)	140,895	(52,821)
Toplam birikmiş amortisman	(319,445)	(126,423)	140,895	(304,973)
Net kayıtlı değer	170,753			521,313

Şube'nin 31 Aralık 2014 ve 2013 tarihleri itibariyle finansal kiralama işlemlerinde kiracı olarak edildiği maddi duran varlık bulunmamaktadır.

ACE EUROPEAN GROUP LIMITED
MERKEZİ İNGİLTERE TÜRKİYE - İSTANBUL ŞUBESİ

1 OCAK - 31 ARALIK 2014 HESAP DÖNEMİNE AİT
FİNANSAL TABLOLARA İLİŞKİN AÇIKLAYICI DİPNOTLAR

(Para birimi aksi belirtilmedikçe Türk Lirası ("TL") olarak gösterilmiştir.)

7. **Yatırım Amaçlı Gayrimenkuller:** Yoktur (31 Aralık 2013: Yoktur).

8. **Maddi Olmayan Duran Varlıklar:**

	1 Ocak 2014	İlaveler	31 Aralık 2014
Maliyet:			
Haklar	255,434	18,498	273,932
Birikmiş amortisman:			
Haklar	(161,808)	(12,351)	(174,159)
Net defter değeri	93,626		99,773

	1 Ocak 2013	İlaveler	31 Aralık 2013
Maliyet:			
Haklar	255,434	-	255,434
Birikmiş amortisman:			
Haklar	(103,443)	(58,365)	(161,808)
Net defter değeri	151,991		93,626

9. **İştiraklerdeki Yatırımlar:** Yoktur (31 Aralık 2013: Yoktur).

10. **Reasürans Varlıkları/(Yükümlülükleri):**

	31 Aralık 2014	31 Aralık 2013
Reasürans Varlık/(Yükümlülükleri)		
Kazanılmamış primler karşılığı - reasürör payı (17 no'lu dipnot)	12,431,309	13,964,088
Muallak tazminat karşılığı - reasürör payı (17 no'lu dipnot)	31,977,308	12,138,469
Ertelenmiş reasürans komisyon gelirleri (19 ve 17 no'lu dipnotlar)	(1,676,872)	(2,641,872)
	1 Ocak -	1 Ocak -
	31 Aralık 2014	31 Aralık 2013
Reasürans Gelirleri/(Giderleri)		
Muallak tazminat karşılığı değişiminde reasürör payı	19,838,839	4,825,674
Reasürörlerden alınan komisyonlar (net) (32 no'lu dipnot)	5,288,872	4,002,499
Ödenen tazminatta reasürör payı	3,455,985	5,286,963
Devam eden riskler karşılığı değişiminde reasürör payı	84,917	-
Kazanılmamış primler karşılığı		
değişiminde reasürör payı (17 no'lu dipnot)	(1,532,779)	4,800,013
Reasürörlere devredilen primler (24 no'lu dipnot)	(44,263,729)	(39,337,300)

11. **Finansal Varlıklar**

11.1 **Alacakların Kuruluşun faaliyetlerine uygun, sunulan kalemlerin alt sınıflamaları:**

	31 Aralık 2014		
	Bloke	Bloke olmayan	Toplam
Menkul kıymetler			
US Bond	-	17,442,624	17,442,624
Devlet tahvili (*) (**)	6,258,905	-	6,258,905
Toplam	6,258,905	17,442,624	23,701,529

(*) Şube, 31 Aralık 2014 itibariyle 6,190,000 TL nominal bedelli devlet tahvillerini Hazine Müsteşarlığı lehine bloke etmiştir (31 Aralık 2013: 6,170,000 TL) (43 no'lu dipnot).

(**) Satılmaya hazır finansal varlıklar portföyünde bulunan tahvillerin ortalama yıllık faiz oranı % 7.50'dir (31 Aralık 2013: %9.57).

ACE EUROPEAN GROUP LIMITED
MERKEZİ İNGİLTERE TÜRKİYE - İSTANBUL ŞUBESİ

1 OCAK - 31 ARALIK 2014 HESAP DÖNEMİNE AİT
FİNANSAL TABLOLARA İLİŞKİN AÇIKLAYICI DİPNOTLAR

(Para birimi aksi belirtilmedikçe Türk Lirası ("TL") olarak gösterilmiştir.)

11. Finansal Varlıklar (Devamı)

11.1 Alacakların Kuruluşun faaliyetlerine uygun, sunulan kalemlerin alt sınıflamaları (Devamı):

	31 Aralık 2013		Toplam
	Bloke	Bloke olmayan	
Menkul kıymetler			
- US Bond	-	16,028,544	16,028,544
- Devlet tahvili (*)	5,926,060	-	5,926,060
Toplam	5,926,060	16,028,544	21,954,604

Kredi ve alacaklar

	31 Aralık 2014	31 Aralık 2013
Esas faaliyetlerden alacaklar	25,594,956	35,768,846
Toplam (12.1 no'lu dipnot)	25,594,956	35,768,846

11.2 Yıl içinde ihraç edilen hisse senedi dışındaki menkul kıymetler: Yoktur (1 Ocak - 31 Aralık 2013: Yoktur).

11.3 Yıl içinde itfa edilen borçlanmayı temsil eden menkul kıymetler: Yoktur (1 Ocak - 31 Aralık 2013: Yoktur).

11.4 Bilançoda maliyet bedeli üzerinden gösterilmiş menkul kıymetlerin ve finansal duran varlıkların borsa rayiçlerine göre, borsa rayiçleri üzerinden gösterilmiş menkul kıymetlerin ve finansal duran varlıkların maliyet bedellerine göre değerlerini gösteren bilgi:

Menkul kıymetler

	31 Aralık 2014		31 Aralık 2013	
	Maliyet Değeri	Kayıtlı Değer (Makul Değer)	Maliyet Değeri	Kayıtlı Değer (Makul Değer)
US Bond	17,384,162	17,442,624	16,000,267	
Devlet tahvili	16,028,544	6,258,905	5,813,248	5,926,060
Toplam	23,359,194	23,701,529	21,813,515	

11.5 Menkul kıymetler ve bağlı menkul kıymetler grubu içinde yer alıp işletmenin ortakları, iştirakleri ve bağlı ortaklıklar tarafından çıkarılmış bulunan menkul kıymet tutarları ve bunları çıkaran ortaklıklar: Yoktur (31 Aralık 2013: Yoktur).

11.6 Finansal varlıklarda son üç yılda meydana gelen değer artışları: Yoktur (31 Aralık 2013 ve 2012: Yoktur).

11.7 - 11.9 Finansal varlıklara ilişkin diğer açıklamalar:

Satılmaya hazır finansal varlıklardan cari dönem içinde elde edilen faiz ve kupon geliri 391,335 TL (1 Ocak - 31 Aralık 2013: 486,330 TL) (26 no'lu dipnot) olup gelir tablosunda hayat dışı teknik gelirleri altında muhasebeleştirilmiştir. Dönem sonu itibarıyla gerçekleşmeyen makul değer artışları 332,212 TL (1 Ocak - 31 Aralık 2013: makul değer azalışı 111,167 TL) olup özsermayede ilgili hesap kalemi altında kayıtlara yansıtılmıştır (15 no'lu dipnot).

Finansal varlıkların vade analizi aşağıdaki gibidir:

	31 Aralık 2014					Toplam
	0 - 3 ay	3 - 6 ay	6 ay - 1 yıl	1 - 3 yıl	3 yıldan uzun	
US Bond	-	-	-	17,442,624	-	17,442,624
Devlet tahvili	-	-	3,009,911	3,248,994	-	6,258,905
Toplam	-	-	3,009,911	20,691,618	-	23,701,529

ACE EUROPEAN GROUP LIMITED
MERKEZİ İNGİLTERE TÜRKİYE - İSTANBUL ŞUBESİ

1 OCAK - 31 ARALIK 2014 HESAP DÖNEMİNE AİT
FİNANSAL TABLOLARA İLİŞKİN AÇIKLAYICI DİPNOTLAR

(Para birimi aksi belirtilmedikçe Türk Lirası ("TL") olarak gösterilmiştir.)

11. Finansal Varlıklar (Devamı)

11.7 - 11.9 Finansal varlıklara ilişkin diğer açıklamalar (Devamı):

	31 Aralık 2013					Toplam
	0 - 3 ay	3 - 6 ay	6 ay - 1 yıl	1 - 3 yıl	3 yıldan uzun	
US Bond	-	-	-	16,028,544	-	16,028,544
Devlet tahvili	-	2,834,016	-	3,092,044	-	5,926,060
Toplam	-	2,834,016	-	19,120,588	-	21,954,604

12. Krediler ve Alacaklar

12.1 Alacakların, ticari müşterilerden olan alacaklar, ilgili taraflardan olan alacaklar, peşin ödemeler için (gelecek aylara, yıllara ait ödemeler) ve diğerleri biçiminde sınıflandırılması:

	31 Aralık 2014	31 Aralık 2013
Sigortalılar ve aracıardan alacaklar	25,594,956	35,768,846
Sigortacılık faaliyetlerinden alacaklar	25,594,956	35,768,846
Aracıardan şüpheli alacaklar	609,218	-
Kanuni takipteki şüpheli rücu ve sovtaj alacakları	310,383	-
Esas faaliyetlerden alacaklar	919,601	-
Aracıardan şüpheli alacaklar karşılığı(47.5 no'lu dipnot)	(609,218)	-
Şüpheli rücu ve sovtaj alacakları karşılığı	(310,383)	-
Esas faaliyetlerden alacaklar	25,594,956	35,768,846

Vadesi gelmiş bulunan ve henüz vadesi gelmeyen alacaklar için ayrılan şüpheli alacak tutarları:

- a) Kanuni ve idari takipteki alacaklar: 310,383 (31 Aralık 2013: Yoktur).
b) Sigortacılık faaliyetlerinden alacaklar karşılığı: 609,218 (31 Aralık 2013: Yoktur).

12.2 İşletmenin ortaklar, iştirakler ve bağlı ortaklıklarla olan alacak - borç ilişkisi:

İlişkili taraflar ile olan işlem ve bakiyeler 45 no'lu dipnotta detaylı olarak açıklanmıştır.

12.3 Alacaklar için alınmış olan ipotek ve diğer teminatların toplam tutarı: Yoktur (31 Aralık 2013: Yoktur).

12.4 Yabancı paralarla temsil edilen ve kur garantisi olmayan alacak ve borçlar ile aktifte mevcut yabancı paraların ayrı ayrı tutarları ve TL'ye dönüştürme kurları:

	31 Aralık 2014			
	Döviz Cinsi	Döviz Tutarı	Kur	Tutar TL
Dövizli alacaklar ve diğer aktifler	ABD Doları	33,439,787	2.3189	77,543,522
	Euro	5,156,127	2.8207	14,543,887
	GBP	1,288,997	3.5961	4,635,362
	CHF	801,013	2.3397	1,874,130
	CAN	28,764	1.9924	57,309
	DKR	14,335	0.3783	5,423
	AVD	2,690	1.8894	5,082
				98,664,715

	31 Aralık 2013			
	Döviz Cinsi	Döviz Tutarı	Kur	Tutar TL
Dövizli alacaklar ve diğer aktifler	ABD Doları	16,024,619	2.1343	34,201,344
	Euro	1,413,060	2.9365	4,149,451
	GBP	948,447	3.5114	3,330,377
	CHF	487,137	2.3899	1,164,209
	CAN	15,762	1.9898	31,363
				42,876,744

ACE EUROPEAN GROUP LIMITED
MERKEZİ İNGİLTERE TÜRKİYE - İSTANBUL ŞUBESİ

1 OCAK - 31 ARALIK 2014 HESAP DÖNEMİNE AİT
FİNANSAL TABLOLARA İLİŞKİN AÇIKLAYICI DİPNOTLAR

(Para birimi aksi belirtilmedikçe Türk Lirası ("TL") olarak gösterilmiştir.)

12. Krediler ve Alacaklar (Devamı)

12.5 - 12.7 Krediler ve alacaklara ilişkin diğer açıklamalar:

Sigortacılık faaliyetlerinden alacakların vade analizi aşağıdaki gibidir:

	31 Aralık 2014	31 Aralık 2013
Vadesi geçen ve 3 aya kadar	16,837,393	11,563,276
3-6 ay arası	8,149,211	23,829,320
6 ay-1 yıl arası	151,882	75,875
1 yılın üzeri	456,470	300,375
Toplam	25,594,956	35,768,846

13. Türev Finansal Araçlar

Yoktur (31 Aralık 2013: Yoktur).

14. Nakit ve Nakit Benzerleri

31 Aralık 2014 ve 2013 tarihlerinde sona eren dönemlere ait nakit akış tablolarına esas teşkil eden nakit ve nakit benzerleri 2.12 no'lu dipnotta gösterilmiş olup Şube'nin banka mevduatlarının detayı aşağıda yer almaktadır:

	31 Aralık 2014	31 Aralık 2013
Yabancı para vadesiz mevduatlar	57,884,297	15,214,684
TL vadesiz mevduatlar	5,752,883	1,959,398
Diğer nakit ve nakit benzerleri	565,555	-
Toplam	64,202,735	17,174,082

Yabancı para vadesiz mevduatlar:

	31 Aralık 2014		31 Aralık 2013	
	Yabancı para	TL karşılığı	Yabancı para	TL karşılığı
ABD Doları	19,184,761	44,487,542	3,915,977	357,870
EUR	3,427,854	9,668,948	1,796,667	275,913
GBP	1,036,625	3,727,807	450,220	1,580,901
Toplam		57,884,297		15,214,684

15. Sermaye

Şube statüsünde faaliyet gösterilmekte olduğundan, hisse senedi bulunmamaktadır.

21 Kasım 2014 tarihinde yapılan Müdürler Kurulu Toplantısında Şube'nin tescilli sermayesinin 1,136,775 TL'sinin tescili beklenen sermayeden, 22,782,000 TL'sinin nakdi olarak karşılanmak üzere toplam 23,918,775 TL arttırılarak 56,850,863 TL'ye çıkarılmasına ve arttırım kararının Türkiye Ticaret Sicil Müdürlüğü nezdinde tescil ve ilanına karar verilmiş olup, söz konusu sermaye arttırımı 30 Aralık 2014 tarihinde tescil edilmiştir.

Yasal Yedekler:

Kanuni defterlerdeki birikmiş karlar, aşağıda belirtilen kanuni yedeklerle ilgili hüküm haricinde dağıtılabılırler. Türk Ticaret Kanunu'na göre, yasal yedekler birinci ve ikinci tertip yasal yedekler olmak üzere ikiye ayrılır. Türk Ticaret Kanunu'na göre birinci tertip yasal yedekler, Şube'nin ödenmiş/çıkarılmış sermayesinin %20'sine ulaşıncaya kadar, kanuni net karın %5'i olarak ayrılır. Türk Ticaret Kanunu'na göre, yasal yedekler ödenmiş/çıkarılmış sermayenin %50'sini geçmediği sürece sadece zararları netleştirmek için kullanılabilir, bunun dışında herhangi bir şekilde kullanılması mümkün değildir.

Yasal yedeklerde 1 Ocak - 31 Aralık 2014 ve 2013 hesap dönemlerinde hareket bulunmamaktadır.

ACE EUROPEAN GROUP LIMITED
MERKEZİ İNGİLTERE TÜRKİYE - İSTANBUL ŞUBESİ

1 OCAK - 31 ARALIK 2014 HESAP DÖNEMİNE AİT
FİNANSAL TABLOLARA İLİŞKİN AÇIKLAYICI DİPNOTLAR

(Para birimi aksi belirtilmedikçe Türk Lirası ("TL") olarak gösterilmiştir.)

15. Sermaye (Devamı)

Finansal Varlıkların Değerlemesi:

Satılmaya hazır finansal varlıkların makul değerlerindeki değişikliklerden kaynaklanan gerçekleşmemiş kar ve zararlar özsermaye içinde "Finansal Varlıkların Değerlemesi" altında muhasebeleştirilir.

Finansal varlıkların değerlemesinin dönem içindeki hareketleri aşağıdaki gibidir:

	2014	2013
Dönem başı - 1 Ocak	(81,882)	9,402
Makul değer artışları/(azalışları) (11 no'lu dipnot)	332,212	(111,167)
Satılmaya hazır finansal varlıklar değer azalışı nedeniyle özsermaye içerisinde muhasebeleştirilen vergi (gideri)/geliri	(66,443)	19,883
Net Değişim	265,769	(91,284)
Dönem sonu - 31 Aralık	183,887	(81,882)

Diğer kar yedeklerinin dönem içindeki hareketleri aşağıdaki gibidir:

Diğer Kar Yedekleri:

	2014	2013
Dönem başı - 1 Ocak	19,988	-
Aktüeryal (kayıplardaki)/kazançlardaki değişim (22 no'lu dipnot)	(6,219)	24,985
Eksi - Aktüeryal (kayıplardaki)/kazançlardaki değişimin vergi etkisi (21 ve 35 no'lu dipnotlar)	1,243	(4,997)
Dönem sonu - 31 Aralık	15,012	19,988

16. Diğer Yedekler ve İsteğe Bağlı Katılımın Sermaye Bileşeni

Özsermaye içerisinde yer alan diğer yedekler ile ilgili bilgi 15 no'lu dipnotta yer almaktadır.

17. Sigorta Borçları ve Reasürans Varlıkları

17.1 Şirketin hayat ve hayat dışı dallar için tesis etmesi gereken teminat tutarları ile varlıklar itibariyle hayat ve hayat dışı dallara göre tesis edilmiş teminat tutarları:

	31 Aralık 2014	31 Aralık 2013
Hayat dışı dallar için tesis edilmesi gereken teminat tutarı (*)	5,406,447	5,248,524
Hayat dışı dallar için tesis edilen teminat tutarı (43 no'lu dipnot)	6,190,000	6,170,000

(*) Sigortacılık Kanunu'na istinaden çıkarılan ve 7 Ağustos 2007 tarih ve 26606 sayılı Resmi Gazetede yayımlanan "Sigorta ve Reasürans ile Emeklilik Şirketlerinin Mali Bünyelerine İlişkin Yönetmelik" in 4. maddesi gereğince, sigorta şirketleri ile hayat ve ferdi kaza branşında faaliyet gösteren emeklilik şirketleri, sermaye yeterliliği hesabı sırasında bulunan gerekli özsermaye miktarının üçte birine denk düşen Minimum Garanti Fonu tutarını sermaye yeterliliği hesabı döneminde teminat olarak tesis etmekle yükümlü kılınmıştır.

17.2 Şirketin hayat poliçe adetleri, ile dönem içinde giren, ayrılan hayat ve mevcut hayat sigortalıların adet ve matematik karşılıkları: Yoktur (1 Ocak - 31 Aralık 2013: Yoktur).

17.3 Hayat dışı sigortalara dallar itibariyle verilen sigorta teminatı tutarı: 4 no'lu dipnotta açıklanmıştır.

17.4 Şirketin kurduğu emeklilik yatırım fonları ve birim fiyatları:Yoktur (1 Ocak - 31 Aralık 2013: Yoktur).

17.5 Portföydeki katılım belgeleri ve dolaşımdaki katılım belgeleri adet ve tutar: Yoktur (1 Ocak - 31 Aralık 2013: Yoktur).

ACE EUROPEAN GROUP LIMITED
MERKEZİ İNGİLTERE TÜRKİYE - İSTANBUL ŞUBESİ

1 OCAK - 31 ARALIK 2014 HESAP DÖNEMİNE AİT
FİNANSAL TABLOLARA İLİŞKİN AÇIKLAYICI DİPNOTLAR

(Para birimi aksi belirtilmedikçe Türk Lirası ("TL") olarak gösterilmiştir.)

17. Sigorta Borçları ve Reasürans Varlıkları (Devamı)
- 17.6 Dönem içinde giren, ayrılan, iptal edilen ve mevcut bireysel emeklilik ve grup emeklilik katılımcılarının adetçe portföy tutarları: Yoktur (1 Ocak - 31 Aralık 2013: Yoktur).
- 17.7 Kar paylı hayat sigortalarında kar payının hesaplanmasında kullanılan değerlendirme yöntemleri: Yoktur (1 Ocak - 31 Aralık 2013: Yoktur).
17. Sigorta Borçları ve Reasürans Varlıkları (Devamı)
- 17.8 Dönem içinde yeni giren bireysel emeklilik katılımcılarının adet ile brüt ve net katılım paylarının bireysel ve kurumsal olarak dağılımları: Yoktur (1 Ocak - 31 Aralık 2013: Yoktur).
- 17.9 Dönem içinde başka şirketten gelen bireysel emeklilik katılımcılarının adet ile brüt ve net katılım paylarının bireysel ve kurumsal olarak dağılımları: Yoktur (1 Ocak - 31 Aralık 2013: Yoktur).
- 17.10 Dönem içinde şirketin hayat portföyünden bireysel emekliliğe geçen bireysel emeklilik katılımcılarının adet ile brüt ve net katılım paylarının bireysel ve kurumsal olarak dağılımları: Yoktur (1 Ocak - 31 Aralık 2013: Yoktur).
- 17.11 Dönem içinde şirketin portföyünden ayrılan başka şirkete geçen veya başka şirkete geçmeyen her ikisi birlikte bireysel emeklilik katılımcılarının adet ile brüt ve net katılım paylarının bireysel ve kurumsal olarak dağılımları: Yoktur (1 Ocak - 31 Aralık 2013: Yoktur).
- 17.12 Dönem içinde yeni giren hayat sigortalıların adet ile brüt ve net prim tutarları ferdi ve grup olarak dağılımları: Yoktur (1 Ocak - 31 Aralık 2013: Yoktur).
- 17.13 Dönem içinde portföyden ayrılan hayat sigortalıların adet ile brüt ve net prim tutarları matematik karşılıklarının tutarlarının ferdi ve grup olarak dağılımları: Yoktur (1 Ocak - 31 Aralık 2013: Yoktur).
- 17.14 Dönem içinde hayat sigortalılarına kar payı dağıtım oranı: Yoktur (1 Ocak - 31 Aralık 2013: Yoktur).
- 17.15 - 17.19 Sigorta sözleşmelerinden kaynaklanan yükümlülükler ile ilgili diğer gerekli açıklamalar:

Muallak tazminat karşılığı:

	2014		
	Brüt	Reasürans payı	Net
Dönem başı - 1 Ocak	6,287,455	(3,729,694)	2,557,761
Ödenen hasar	(421,666)	322,398	(99,268)
Artış			
- Cari dönem muallak tazminatları	8,078,920	(6,065,180)	2,013,740
- Geçmiş yıllar muallak tazminatları	2,456,106	(2,606,797)	(150,691)
Dönem sonu rapor edilen tazminatlar - 31 Aralık	16,400,815	(12,079,273)	4,321,542
Gerçekleşmiş ancak rapor edilmemiş tazminatlar	28,560,561	(19,898,035)	8,662,526
İlave karşılık (2.24 no'lu dipnot)	91,340		- 91,340
Toplam	45,052,716	(31,977,308)	13,075,408

ACE EUROPEAN GROUP LIMITED
MERKEZİ İNGİLTERE TÜRKİYE - İSTANBUL ŞUBESİ

1 OCAK - 31 ARALIK 2014 HESAP DÖNEMİNE AİT
FİNANSAL TABLOLARA İLİŞKİN AÇIKLAYICI DİPNOTLAR

(Para birimi aksi belirtilmedikçe Türk Lirası ("TL") olarak gösterilmiştir.)

17. Sigorta Borçları ve Reasürans Varlıkları (Devamı)

17.15 - 17.19 Sigorta sözleşmelerinden kaynaklanan yükümlülükler ile ilgili diğer gerekli açıklamalar (Devamı) :

	2013		Net
	Brüt	Reasürans payı	
Dönem başı - 1 Ocak	2,974,151	(2,070,160)	903,991
Ödenen hasar	(6,697,774)	5,286,963	(1,410,811)
Artış			
- Cari dönem muallak hasarları	3,812,636	(2,633,337)	1,179,299
- Geçmiş yıllar muallak hasarları	6,198,442	(4,313,160)	1,885,282
Dönem sonu rapor edilen tazminatlar - 31 Aralık	6,287,455	(3,729,694)	2,557,761
Gerçekleşmiş ancak rapor edilmemiş tazminatlar	12,045,339	(7,440,860)	4,604,479
Muallak tazminat yeterlilik karşılığı	1,184,058	(967,915)	216,143
Toplam	19,516,852	(12,138,469)	7,378,383

Kazanılmamış primler karşılığı:

	2014		Net
	Brüt	Reasürans payı	
Dönem başı - 1 Ocak	27,986,221	(13,964,088)	14,022,133
Net değişim	(429,286)	1,532,779	1,103,493
Dönem sonu - 31 Aralık	27,556,935	(12,431,309)	15,125,626

	2013		Net
	Brüt	Reasürans payı	
Dönem başı - 1 Ocak	18,017,784	(9,164,075)	8,853,709
Net değişim	9,968,437	(4,800,013)	5,168,424
Dönem sonu - 31 Aralık	27,986,221	(13,964,088)	14,022,133

31 Aralık 2014 tarihi itibarıyla ertelenmiş komisyon gelirleri ve ertelenmiş komisyon giderleri sırasıyla 1,676,872 TL (31 Aralık 2013: 2,641,872 TL) ve 5,575,581 TL (31 Aralık 2013: 3,602,793 TL) olup bilançoda sırasıyla ertelenmiş komisyon gelirleri ve ertelenmiş üretim giderleri hesap kalemleri altında yer almaktadır Şube, Hazine Müsteşarlığı'nın 9 Eylül 2014 tarih ve 2014/74 sayılı yazısı uyarınca, ferdi kaza branşında üretilen primler için 2014 yılı içerisinde peşin olarak ödenmiş olan sabit komisyon giderleri üzerinden yapılan analizler sonucunda, gelecek dönemlerle ilgili olduğu tespit edilen 2,126,114 TL tutarındaki kısmını ilk defa 31 Aralık 2014 tarihi itibarıyla erteleyerek, bilançoda "ertelenmiş üretim giderleri" hesabı altında finansal tablolarına yansıtmıştır (31 Aralık 2013: Yoktur).

Devam eden riskler karşılığı(*)

	2014		Net
	Brüt	Reasürans payı	
Dönem başı - 1 Ocak	-	-	-
Net değişim	312,096	(84,917)	227,179
Dönem sonu - 31 Aralık	312,096	(84,917)	227,179

(*) Söz konusu karşılık 1 Ocak - 31 Aralık 2013 döneminde bulunmamaktadır.

ACE EUROPEAN GROUP LIMITED
MERKEZİ İNGİLTERE TÜRKİYE - İSTANBUL ŞUBESİ

1 OCAK - 31 ARALIK 2014 HESAP DÖNEMİNE AİT
FİNANSAL TABLOLARA İLİŞKİN AÇIKLAYICI DİPNOTLAR

(Para birimi aksi belirtilmedikçe Türk Lirası ("TL") olarak gösterilmiştir.)

17. Sigorta Borçları ve Reasürans Varlıkları (Devam)

17.15 - 17.19 Sigorta sözleşmelerinden kaynaklanan yükümlülükler ile ilgili diğer gerekli açıklamalar (Devamı) :

Dengeleme karşılığı(*)

	2014		
	Brüt	Reasürans payı	Net
Dönem başı - 1 Ocak	1,167,840	-	1,167,840
Net değişim	41,075	-	41,075
Dönem sonu - 31 Aralık	1,208,915	-	1,208,915

	2013		
	Brüt	Reasürans payı	Net
Dönem başı - 1 Ocak	702,224	-	702,224
Net değişim	465,616	-	465,616
Dönem sonu - 31 Aralık	1,167,840	-	1,167,840

(*) Söz konusu karşılık 2.24 no'lu dipnotta açıklandığı üzere net olarak hesaplanmaktadır.

31 Aralık 2014 ve 2013 tarihleri itibariyle yabancı para ile ifade edilen ve ihbarı yapılmış brüt muallak hasar ve tazminat karşılıkları aşağıdaki gibidir:

31 Aralık 2014

Döviz Cinsi	Döviz Tutarı	Kur	Tutar TL
ABD Doları	4,413,295	2.3265	10,267,531
Euro	974,483	2.8300	2,757,787
GBP	17,681	3.6203	64,011
			13,089,329

31 Aralık 2013

Döviz Cinsi	Döviz Tutarı	Kur	Tutar TL
ABD Doları	676,010	2.1381	1,445,377
Euro	349,465	2.9418	1,028,056
GBP	6,800	2.6247	17,848
			2,491,281

Rücu Gelirleri:

Şube'nin ödemiş olduğu tazminat bedellerine ilişkin olarak 1 Ocak - 31 Aralık 2014 ve 2013 hesap dönemlerinde branş bazında tahsil edilmiş olan rücu ve sovtaj gelirleri aşağıda açıklanmıştır:

	31 Aralık 2014			31 Aralık 2013		
	Brüt	Reasürans payı	Net	Brüt	Reasürans payı	Net
Nakliyat	67,733	(6,102)	61,631	94,988	-	94,988
Genel Sorumluluk	22,102	-	22,102	-	-	-
Toplam	89,835	(6,102)	83,733	94,988	-	94,988

ACE EUROPEAN GROUP LIMITED
MERKEZİ İNGİLTERE TÜRKİYE - İSTANBUL ŞUBESİ

1 OCAK - 31 ARALIK 2014 HESAP DÖNEMİNE AİT
FİNANSAL TABLOLARA İLİŞKİN AÇIKLAYICI DİPNOTLAR

(Para birimi aksi belirtilmedikçe Türk Lirası ("TL") olarak gösterilmiştir.)

17. Sigorta Borçları ve Reasürans Varlıkları (Devamı)

17.15 - 17.19 Sigorta sözleşmelerinden kaynaklanan yükümlülükler ile ilgili diğer gerekli açıklamalar (Devamı):

31 Aralık 2014 tarihinde branşlar itibariyle kullanılan AZMM hesaplama metodu ile brüt ve net ilave karşılık tutarları aşağıda açıklanmıştır

Branş	Kullanılan Yöntem	31 Aralık 2014 (*)	
		Brüt İlave Karşılık	Net İlave Karşılık
Genel Sorumluluk	Hasar Prim	26,531,960	7,671,113
Genel Zararlar	Hasar Prim	801,574	305,263
Nakliyat	Hasar Prim	627,011	440,234
Yangın ve Doğal Afetler	Standart	324,350	64,020
Kaza	Standart	179,753	91,133
Emniyet Suistimal(**)	Hasar Prim	168,851	168,851
Hastalık/Sağlık	Standart	18,402	13,252
Toplam		28,651,901	8,753,866

(*) Şube faaliyetlerine 2009 yılında başladığından, muallak hasar ve tazminat karşılıkları ile ilgili 31 Aralık 2013 ve daha önceki tarihler itibariyle yapılan hesaplamalarda, tüm branşlar için, Teknik Karşılıklar Yönetmeliği ve 18 Ekim 2010 tarih ve 2010/16 sayılı Genelge'de yeni faaliyete başlanan branşlara ilişkin olarak öngörülen esaslar dikkate alınmıştır. Bu çerçevede, Şube aktüeri tarafından yapılan hesaplamalara istinaden gerçekleşmiş ancak rapor edilmemiş muallak tazminat karşılığı ile muallak tazminat karşılığı yeterlilik farkı hesaplanmıştır. Ancak Şube, 31 Aralık 2014 tarihinden itibaren beş yıllık (20 dönemlik) istatistiğe sahip olduğu için, gerçekleşmiş ancak rapor edilmemiş tazminat bedelini, içeriği ve uygulama esasları, Teknik Karşılıklar Yönetmeliği ve 20 Eylül 2010 tarih ve 2010/12 sayılı "Aktüeryal Zincirleme Merdiven Metoduna İlişkin Genelge" ve ilgili düzenlemelerde belirlenmiş olan aktüeryal zincir merdiven yöntemlerini kullanarak hesaplamıştır. Şube, bu esaslar çerçevesinde, 31 Aralık 2014 tarihi itibariyle net 8,662,526 TL tutarında gerçekleşmiş ancak rapor edilmemiş tazminat bedeli muhasebeleştirilmiştir.

(**) Şube aktüeri 31 Aralık 2014 tarihi itibariyle emniyet suistimal branşında ihtiyatlılık ilkesi gereği AZMM hesaplaması sonucuna ek olarak aktüeryal yöntemler kullanarak hesaplamış olduğu 91,340 TL tutarındaki net ilave karşılığı gerçekleşmiş ancak rapor edilmemiş hasar karşılıklarına ilave ederek finansal tablolarına yansıtılmıştır.

Branş	Kullanılan Yöntem	31 Aralık 2013 (***)	
		Brüt İlave Karşılık	Net İlave Karşılık
Genel Sorumluluk	Sektör ortalaması	11,919,194	4,550,869
Kaza	Sektör ortalaması	357,090	170,518
Genel Zararlar	Sektör ortalaması	81,939	22,246
Hastalık/Sağlık	Sektör ortalaması	650	409
Nakliyat	Sektör ortalaması	(49,832)	(22,655)
Yangın ve Doğal Afetler	Sektör ortalaması	(122,493)	(10,223)
Emniyet Suistimal	Sektör ortalaması	(141,209)	(106,685)
Toplam		12,045,339	4,604,479

(***) Şube faaliyetlerine 2009 yılında başladığından, muallak hasar ve tazminat karşılıkları ile ilgili 31 Aralık 2013 ve daha önceki tarihler itibariyle yapılan hesaplamalarda, tüm branşlar için, Teknik Karşılıklar Yönetmeliği ve 18 Ekim 2010 tarih ve 2010/16 sayılı Genelge'de yeni faaliyete başlanan branşlara ilişkin olarak öngörülen esaslar dikkate alınmıştır. Bu çerçevede Şube aktüeri gerçekleşmiş ancak rapor edilmemiş hasar ve tazminat bedellerinin hesaplaması sırasında, Hazine Müsteşarlığı'ndan 30 Eylül 2013 tarihi itibariyle temin edilen sektör ortalamalarını kullanmış ve 31 Aralık 2013 tarihi itibariyle 4,604,479 TL tutarında net gerçekleşmiş ancak rapor edilmemiş tazminat karşılığı hesaplamıştır.

Şube'nin yapmış olduğu AZMM hesaplamaları brüt tutarlar üzerinden yapılmakta olup, net tutarların bulunması için; tüm branşlarda AZMM tablosuna konu gerçekleşen hasardaki konservasyon oranları kullanılmıştır. Genel sorumluluk ve genel zararlar branşlarında toplam üzerinden, diğer branşlarda ise hasar çeyreği bazında belirlenen oranlar üzerinden net tutarlara ulaşılmıştır.

ACE EUROPEAN GROUP LIMITED
MERKEZİ İNGİLTERE TÜRKİYE - İSTANBUL ŞUBESİ

1 OCAK - 31 ARALIK 2014 HESAP DÖNEMİNE AİT
FİNANSAL TABLOLARA İLİŞKİN AÇIKLAYICI DİPNOTLAR

(Para birimi aksi belirtilmedikçe Türk Lirası ("TL") olarak gösterilmiştir.)

17. Sigorta Borçları ve Reasürans Varlıkları (Devamı)

17.15 - 17.19 Sigorta sözleşmelerinden kaynaklanan yükümlülükler ile ilgili diğer gerekli açıklamalar (Devamı):

Teknik Karşılıklar Yönetmeliği'ne uygun olarak yapılan AZMM hesaplamalarında kullanılmış olan hasar gelişim tabloları aşağıda açıklanmıştır.

31 Aralık 2014 tarihi itibarıyla gerçekleşen hasar esasına göre hazırlanmış brüt hasar gelişim tablosu (*):

Kaza yılı	1 Ocak 2008 - 31 Aralık 2008	1 Ocak 2009 - 31 Aralık 2009	1 Ocak 2010 - 31 Aralık 2010	1 Ocak 2011 - 31 Aralık 2011	1 Ocak 2012 - 31 Aralık 2012	1 Ocak 2013 - 31 Aralık 2013	1 Ocak 2014 - 31 Aralık 2014	Toplam Gerçekleşen Brüt Tazminat
Kaza döneminde gerçekleşen hasar	-	37,371	979,260	1,717,086	1,589,832	6,671,962	7,039,294	18,034,805
1 yıl sonra	-	145,482	1,014,013	2,674,345	3,020,591	3,848,654	-	10,703,085
2 yıl sonra	-	91,469	673,553	2,554,195	7,362,206	-	-	10,681,423
3 yıl sonra	-	20,000	592,266	2,556,476	-	-	-	3,168,742
4 yıl sonra	-	-	681,379	-	-	-	-	681,379
5 yıl sonra	-	324,546	-	-	-	-	-	324,546
6 yıl sonra	-	-	-	-	-	-	-	-
Toplam gerçekleşen brüt hasar	-	618,868	3,940,471	9,502,102	11,972,629	10,520,616	7,039,294	43,593,980

(*) Şube faaliyetlerine 2009 yılında başladığından, muallak hasar ve tazminat karşılıkları ile ilgili 31 Aralık 2013 ve daha önceki tarihler itibarıyla yapılan hesaplamalarda, tüm branşlar için, Teknik Karşılıklar Yönetmeliği ve 18 Ekim 2010 tarih ve 2010/16 sayılı Genelge'de yeni faaliyete başlanan branşlara ilişkin olarak öngörülen esaslar dikkate alınmıştır.

ACE EUROPEAN GROUP LIMITED
MERKEZİ İNGİLTERE TÜRKİYE - İSTANBUL ŞUBESİ

1 OCAK - 31 ARALIK 2014 HESAP DÖNEMİNE AİT
FİNANSAL TABLOLARA İLİŞKİN AÇIKLAYICI DİPNOTLAR

(Para birimi aksi belirtilmedikçe Türk Lirası ("TL") olarak gösterilmiştir.)

18. Yatırım Anlaşması Yükümlülükleri

Yoktur (31 Aralık 2013: Yoktur).

19. Ticari ve Diğer Borçlar, Ertelenmiş Gelirler

	31 Aralık 2014	31 Aralık 2013
Sigorta şirketlerine borçlar	49,597,066	31,046,440
Ertelenmiş komisyon gelirleri (10 ve 17 no'lu dipnotlar)	1,676,872	2,641,872
Ortaklara borçlar - kısa vadeli (45 no'lu dipnot)	738,508	860,890
Diğer borçlar (47.1 no'lu dipnot)	534,272	608,668
Diğer esas faaliyetlerden borçlar	67,383	2,667
Toplam	52,614,101	35,160,537

İlişkili taraf bakiyeleri 45 no'lu dipnotta açıklanmıştır.

Yabancı para ile ifade edilen borçlar aşağıdaki gibidir:

31 Aralık 2014

Döviz Cinsi	Döviz Tutarı	Kur	Tutar TL
Euro	5,219,483	2.8207	14,722,596
ABD Doları	4,596,297	2.3189	10,658,353
CHF	794,088	2.3397	1,857,928
CAN	23,510	1.9924	46,841
DKR	33,177	0.3783	12,551
			27,298,269

31 Aralık 2013

Döviz Cinsi	Döviz Tutarı	Kur	Tutar TL
Euro	2,874,175	2.9365	8,440,015
ABD Doları	2,056,978	2.1343	4,390,208
CHF	477,886	2.3899	1,142,100
GBP	16,947	3.5114	59,508
CAN	13,634	1.9898	27,129
			14,058,960

20. Krediler

Yoktur (31 Aralık 2013: Yoktur).

21. Ertelenmiş Gelir Vergisi

Şube ertelenmiş gelir vergisi varlık ve yükümlülüklerini, bilanço kalemlerinde bu finansal tablolar ve Vergi Usul Kanunu arasındaki farklı değerlendirmelerin sonucunda ortaya çıkan geçici farkların etkilerini dikkate alarak hesaplamaktadır.

İleriki dönemlerde gerçekleşecek geçici farklar üzerinden yükümlülük metoduna göre hesaplanan ertelenmiş vergi varlıkları ve yükümlülükleri için uygulanan oranlar ilgili mevzuat doğrultusunda % 20 olarak belirlenmiştir (31 Aralık 2013: %20).

ACE EUROPEAN GROUP LIMITED
MERKEZİ İNGİLTERE TÜRKİYE - İSTANBUL ŞUBESİ

1 OCAK - 31 ARALIK 2014 HESAP DÖNEMİNE AİT
FİNANSAL TABLOLARA İLİŞKİN AÇIKLAYICI DİPNOTLAR

(Para birimi aksi belirtilmedikçe Türk Lirası ("TL") olarak gösterilmiştir.)

21. Ertelenmiş Gelir Vergisi (Devamı)

31 Aralık 2014 ve 2013 tarihleri itibariyle birikmiş geçici farklar ve ertelenmiş vergi varlık ve yükümlülüklerinin yürürlükteki vergi oranları kullanılarak hazırlanan dökümü aşağıdaki gibidir:

	Toplam geçici farklar		Ertelenmiş vergi varlıkları/(yükümlülükleri)	
	31 Aralık 2014	31 Aralık 2013	31 Aralık 2014	31 Aralık 2013
Ertelenmiş vergi varlıkları				
Dengeleme karşılığı	1,234,152	795,442	246,830	159,088
Şüpheli alacak karşılığı	609,218	-	121,844	-
Devam eden riskler karşılığı (17 no'lu dipnot)	227,179	-	45,436	-
Personel ikramiye karşılığı (23 no'lu dipnot)	115,945	145,132	23,189	29,026
Personel izin karşılığı (23 no'lu dipnot)	49,200	60,689	9,840	12,138
Kıdem tazminatı karşılığı (22 no'lu dipnot)	39,077	37,718	7,815	7,544
Diğer	189,140	167,376	37,828	33,475
Toplam ertelenmiş vergi varlıkları	2,463,912	1,206,357	492,782	241,271
Ertelenmiş vergi yükümlülükleri				
Ertelenmiş komisyon giderleri	(2,126,114)	-	(425,223)	-
Maddi ve maddi olmayan duran varlıklar	(61,361)	(237)	(12,272)	(47)
Eurobond değerlemesi	(24,680)	-	(4,936)	-
Toplam ertelenmiş vergi yükümlülükleri	(2,212,155)	(237)	(442,431)	(47)
Net ertelenmiş vergi varlıkları (35 no'lu dipnot)	251,757	1,206,120	50,351	241,224

Ertelenmiş vergi varlığının dönem içindeki hareketi aşağıdaki gibidir:

	2014	2013
Dönem başı - 1 Ocak	241,224	150,259
Ertelenmiş vergi (gideri)/geliri (35 no'lu dipnot)	(192,116)	95,962
Aktüeryal kayıp/(kazanç) vergi etkisi (35 no'lu dipnot)	1,243	(4,997)
Dönem sonu - 31 Aralık	50,351	241,224

Ertelenmiş vergi varlıkları, gelecekte vergiye tabi kar elde etmek suretiyle geçici farklardan yararlanmanın kuvvetle muhtemel olması şartıyla kayıtlara yansıtılmaktadır. Şube, 31 Aralık 2014 tarihi itibariyle 17,360,988 TL tutarındaki mahsup edilebilecek mali zararlar üzerinden hesaplanan ertelenmiş vergi varlığını kayıtlarına yansıtmemiştir. Mali zararların vadeleri aşağıdaki gibidir:

2015	412,981
2017	4,499,305
2018	5,790,901
2019	6,657,801
	17,360,988

22. Emeklilik Sosyal Yardım Yükümlülükleri

	31 Aralık 2014	31 Aralık 2013
İzin karşılığı (23 no'lu dipnot)	49,200	60,689
Kıdem tazminatı karşılığı	39,077	37,718
	88,277	98,407

Türk İş Kanunu'na göre, Şube bir senesini doldurmuş olan ve Şube ile ilişkisi kesilen veya emekli olan 25 hizmet (kadınlarda 20) yılını dolduran ve emekliliğini kazanan (kadınlar için 58 yaşında, erkekler için 60 yaşında), askere çağrılan veya vefat eden personeli için kıdem tazminatı ödemekle mükelleftir.

Ödenecek tazminat her hizmet yılı için bir aylık maaş kadardır ve bu tutar 31 Aralık 2014 tarihi itibariyle 3,438.22 TL (31 Aralık 2013: 3,254.44 TL) ile sınırlandırılmıştır.

ACE EUROPEAN GROUP LIMITED
MERKEZİ İNGİLTERE TÜRKİYE - İSTANBUL ŞUBESİ

1 OCAK - 31 ARALIK 2014 HESAP DÖNEMİNE AİT
FİNANSAL TABLOLARA İLİŞKİN AÇIKLAYICI DİPNOTLAR

(Para birimi aksi belirtilmedikçe Türk Lirası ("TL") olarak gösterilmiştir.)

22. Emeklilik Sosyal Yardım Yükümlülükleri (Devamı)

Kıdem tazminatı yükümlülüğü yasal olarak herhangi bir fonlamaya tabi değildir ve herhangi bir fonlama şartı bulunmamaktadır.

Kıdem tazminatı karşılığı çalışanların emekliliği halinde ödenmesi gereken muhtemel yükümlülüğün bugünkü değerinin tahminiyle hesaplanır.

TMS 19, Şube'nin kıdem tazminatı karşılığını tahmin etmek için aktüeryal değerlendirme yöntemlerinin geliştirilmesini öngörmektedir. Buna göre toplam karşılığın hesaplanmasında aşağıda yer alan aktüeryal öngörüler kullanılmıştır:

	31 Aralık 2014	31 Aralık 2013
İskonto oranı - yıllık (%)	%3.30	%3.98
Emeklilik olasılığı (%)	%87.00	%94.00

Temel varsayım, her yıllık hizmet için belirlenen tavan karşılığının enflasyon ile orantılı olarak artmasıdır. Böylece uygulanan iskonto oranı enflasyonun beklenen etkilerinden arındırılmış gerçek oranı gösterir. Şube'nin kıdem tazminatı karşılığı, kıdem tazminatı tavanı her altı ayda bir ayarlandığı için, 1 Ocak 2014 tarihinden itibaren geçerli olan 3,541.37 TL (1 Ocak 2014: 3,438.22 TL) üzerinden hesaplanmaktadır.

Kıdem tazminatı karşılığının dönem içindeki hareketleri aşağıdaki gibidir:

	2014	2013
Dönem başı - 1 Ocak	37,718	39,308
Hizmet maliyeti	13,587	19,933
Faiz maliyeti	2,569	3,462
Dönem içinde ödenen	(21,016)	-
Aktüeryal kayıp/(kazanç) *(15 no'lu dipnot)	6,219	(24,985)
Dönem sonu - 31 Aralık	39,077	37,718

(*) Bilançoda "Diğer kar yedekleri" hesabında gösterilmektedir.

23. Diğer Yükümlülükler ve Masraf Karşılıkları

Pasifte yer almayan taahhütler 43 no'lu dipnotta açıklanmıştır.

Alınan garanti ve teminatlar 12.3 no'lu dipnotta açıklanmıştır.

Bilançoda gider tahakkukları altında sınıflandırılan karşılıkların detayı aşağıda yer almaktadır:

	31 Aralık 2014	31 Aralık 2013
Personel ikramiye karşılığı	115,945	145,132
Aidat gider karşılığı	80,883	88,000
Personel izin karşılığı	49,200	60,689
Denetim gider karşılığı	43,540	42,084
Diğer gider tahakkukları	-	34,626
Toplam	289,568	370,531

24. Net Sigorta Prim Geliri

Yazılan primlerin dağılımı aşağıdaki gibidir:

	31 Aralık 2014			31 Aralık 2013		
	Brüt	Reasürans payı	Net	Brüt	Reasürans payı	Net
Genel Sorumluluk	21,815,691(11,319,026)		10,496,665	15,354,345(9,493,128)		5,861,217
Yangın ve Doğal Afetler	19,659,351(20,411,298)		(751,947)	18,187,096(16,669,201)		
	1,517,895					
Genel Zararlar	6,406,335(4,937,607)		1,468,728	9,439,985(6,718,197)		2,721,788
Kaza	6,064,712(3,301,673)		2,763,039	8,110,096(4,237,376)		3,872,720
Emniyet Suistimal	3,828,423(2,199,760)		1,628,663	2,341,246(572,439)		1,768,807
Nakliyat	2,270,977(2,064,216)		206,761	2,909,177(1,586,596)		1,322,581
Hastalık/Sağlık	77,811(30,149)		47,662	162,662(60,363)		102,299
Finansal Kayıplar	671	-	671	-	-	-
Toplam	60,123,971(44,263,729)		15,860,242	56,504,607(39,337,300)		
	17,167,307					

ACE EUROPEAN GROUP LIMITED
MERKEZİ İNGİLTERE TÜRKİYE - İSTANBUL ŞUBESİ

1 OCAK - 31 ARALIK 2014 HESAP DÖNEMİNE AİT
FİNANSAL TABLOLARA İLİŞKİN AÇIKLAYICI DİPNOTLAR

(Para birimi aksi belirtilmedikçe Türk Lirası ("TL") olarak gösterilmiştir.)

25. Aidat (Ücret) Gelirleri

Yoktur (1 Ocak - 31 Aralık 2013: Yoktur).

26. Yatırım Gelirleri

	1 Ocak - 31 Aralık 2014	1 Ocak - 31 Aralık 2013
Satılmaya hazır finansal varlıklar		
Faiz gelirleri	278,860	463,050
Kupon gelirleri	112,475	23,280
Toplam	391,335	486,330

1 Ocak - 31 Aralık 2014 ve 2013 hesap dönemlerinde yatırım gelirlerinin tamamı hayat dışı teknik gelirler altında sınıflandırılmıştır.

27. Finansal Varlıkların Net Tahakkuk Gelirleri

Yoktur (31 Aralık 2013: Yoktur).

28. Makul Değer Farkı Gelir Tablosuna Yansıtılan Aktifler

Yoktur (1 Ocak - 31 Aralık 2013: Yoktur).

29. Sigorta Hak ve Talepleri

17 no'lu dipnotta açıklanmıştır.

30. Yatırım Anlaşması Hakları

Yoktur (1 Ocak - 31 Aralık 2013: Yoktur).

31. Zaruri Diğer Giderler

	1 Ocak - 31 Aralık 2014	1 Ocak - 31 Aralık 2013
Teknik bölüm altında sınıflandırılan faaliyet giderleri (32 no'lu dipnot)	16,400,600	17,434,104
Toplam	16,400,600	17,434,104

32. Gider Çeşitleri

Gelir tablosunda yer alan faaliyet giderlerinin detayı aşağıda yer almaktadır:

	1 Ocak - 31 Aralık 2014	1 Ocak - 31 Aralık 2013
Üretim komisyonu giderleri	12,835,708	11,425,593
Personel giderleri (33 no'lu dipnot)	4,833,420	3,583,507
Danışmanlık ve müşavirlik giderleri	2,237,811	4,549,950
Genel yönetim giderleri	1,033,056	1,161,016
Kira giderleri	575,657	556,876
Reklam ve tanıtım giderleri	147,902	134,759
Aidat giderleri	25,918	24,902
Reasürans komisyon gelirleri - net	(5,288,872)	(4,002,499)
Toplam (31 no'lu dipnot)	16,400,600	17,434,104

33. Çalışanlara Sağlanan Fayda Giderleri

	1 Ocak - 31 Aralık 2014	1 Ocak - 31 Aralık 2013
Maaş ödemesi	3,874,475	2,775,579
Sosyal yardımlar	453,766	379,043
SSK işveren payı	368,218	283,753
İkramiye	115,945	145,132
Kıdem Tazminatı	21,016	-
Toplam (32 no'lu dipnot)	4,833,420	3,583,507

ACE EUROPEAN GROUP LIMITED
MERKEZİ İNGİLTERE TÜRKİYE - İSTANBUL ŞUBESİ

1 OCAK - 31 ARALIK 2014 HESAP DÖNEMİNE AİT
FİNANSAL TABLOLARA İLİŞKİN AÇIKLAYICI DİPNOTLAR

(Para birimi aksi belirtilmedikçe Türk Lirası ("TL") olarak gösterilmiştir.)

34. Finansal Maliyetler

34.1 Dönemin tüm finansman giderleri: Yoktur (1 Ocak - 31 Aralık 2013: Yoktur).

34.1.1 Üretim maliyetine verilenler: Yoktur (1 Ocak - 31 Aralık 2013: Yoktur).

34.1.2 Sabit varlıkların maliyetine verilenler: Yoktur (1 Ocak - 31 Aralık 2013: Yoktur).

34.1.3 Doğrudan gider yazılanlar: Yoktur (1 Ocak - 31 Aralık 2013: Yoktur).

34.2 Dönemin finansman giderlerinden ortaklar, bağlı ortaklık ve iştiraklerle ilgili kısmı (Toplam tutar içindeki payları %20'yi aşanlar ayrıca gösterilecektir): Yoktur (1 Ocak - 31 Aralık 2013: Yoktur).

34.3 Ortaklar, bağlı ortaklık ve iştiraklerle yapılan satış ve alımlar (Toplam tutar içindeki payları % 20'yi aşanlar ayrıca gösterilecektir):

İlişkili taraflar ile olan işlem ve bakiyeler 45 no'lu dipnotta detay olarak açıklanmıştır.

34.4 Ortaklar bağlı ortaklık ve iştiraklerden alınan ve bunlara ödenen faiz, kira ve benzerleri (Toplam tutar içindeki payları % 20'yi aşanlar ayrıca gösterilecektir.):

İlişkili taraflar ile olan işlem ve bakiyeler 45 no'lu dipnotta detay olarak açıklanmıştır.

35. Gelir Vergileri

31 Aralık 2014 ve 2013 tarihlerinde sona eren hesap dönemlerine ait gelir tablolarında yer alan vergi gelir ve giderleri ile vergi varlık ve yükümlülükleri aşağıda özetlenmiştir:

	1 Ocak - 31 Aralık 2014	1 Ocak - 31 Aralık 2013
Satılmaya hazır finansal varlıklardan dolayı özsermaye içinde muhasebeleştirilen vergi geliri/(gideri)	61,507	(19,883)
Ertelenmiş vergi gideri/(geliri) (21 no'lu dipnot)	(192,116)	95,962
Toplam vergi gideri/(geliri)	(130,609)	76,079
	31 Aralık 2014	31 Aralık 2013
Peşin ödenen vergiler	60,318	60,318
Peşin ödenen vergiler	60,318	60,318
Ertelenmiş vergi varlığı (21 no'lu dipnot)	492,782	241,271
Ertelenmiş vergi yükümlülüğü (21 no'lu dipnot)	(442,431)	(47)
Ertelenmiş vergi varlığı, net (21 no'lu dipnot)	50,351	241,224

Gerçekleşen kurumlar vergisi geliri mutabakatı aşağıdaki gibidir:

	1 Ocak - 31 Aralık 2014	1 Ocak - 31 Aralık 2013
Ertelenmiş vergi ve kurumlar vergisi öncesi zarar (-)	(6,618,409)	(6,186,407)
Vergi oranı	20%	20%
Hesaplanan vergi	1,323,682	1,237,281
Kanunen kabul edilmeyen giderlerin etkisi	(122,731)	(144,327)
Ertelenmiş vergi hesaplanmayan mali zararların etkisi	(1,331,560)	(1,016,875)
Cari dönem vergi gideri/(geliri)	(130,609)	76,079

36. Net Kur Değişim Gelirleri:

	1 Ocak - 31 Aralık 2014	1 Ocak - 31 Aralık 2013
Yatırım gelirleri	1,329,798	2,594,079
Teknik gelirler	2,447,034	3,266,312
Toplam	3,776,832	5,860,391

ACE EUROPEAN GROUP LIMITED
MERKEZİ İNGİLTERE TÜRKİYE - İSTANBUL ŞUBESİ

1 OCAK - 31 ARALIK 2014 HESAP DÖNEMİNE AİT
FİNANSAL TABLOLARA İLİŞKİN AÇIKLAYICI DİPNOTLAR

(Para birimi aksi belirtilmedikçe Türk Lirası ("TL") olarak gösterilmiştir.)

37. Hisse Başına Kazanç

Şube statüsünde faaliyet gösterildiğinden sermaye hisse senetlerine ayrılmamıştır, dolayısıyla hisse başına kazanç veya kayıp hesaplanmamaktadır.

38. Hisse Başı Kar Payı

Yoktur (1 Ocak - 31 Aralık 2013: Yoktur).

39. Faaliyetlerden Yaratılan Nakit

Nakit akış tablosunda gösterilmiştir.

40. Hisse Senedine Dönüştürülebilir Tahvil

Yoktur (31 Aralık 2013: Yoktur).

41. Paraya Çevrilebilir İmtiyazlı Hisse Senetleri

Yoktur (31 Aralık 2013: Yoktur).

42. Riskler

	31 Aralık 2014	31 Aralık 2013
Şirket aleyhine açılan muallak tazminat davaları (*)	139,652	133,000
Toplam	139,652	133,000

(*) Muallak tazminatlar içerisinde takip edilmekte olup, muallak tazminatların hareket tablosu 17 no'lu dipnotta yer almaktadır. Söz konusu karşılıkların tamamı reasürörlere devredilmektedir (31 Aralık 2013: 133,000).

43. Taahhütler

Aktif değerler üzerinde mevcut bulunan toplam ipotek veya teminat tutarları:

	31 Aralık 2014	31 Aralık 2013
Devlet tahvilleri	6,190,000	6,170,000
Toplam (17.1 no'lu dipnot)	6,190,000	6,170,000

Söz konusu tutarlar 31 Aralık 2014 ve 2013 tarihleri itibariyle Hazine Müsteşarlığı lehine bloke edilmiştir (11.1 ve 17 no'lu dipnotlar).

44. İşletme Birleşmeleri

Yoktur (31 Aralık 2013: Yoktur).

45. İlişkili Taraflarla İşlemler

Ace Grubu şirketleri ile üst düzey yöneticiler bu finansal tablolar açısından ilişkili taraf olarak tanımlanmıştır.

Üst düzey yöneticilere cari dönemde sağlanan ücret ve benzeri menfaatlerin toplam tutarı 1.6 no'lu dipnotta açıklanmıştır.

	31 Aralık 2014	31 Aralık 2013
Sigortacılık faaliyetlerinden borçlar		
Ace European Group Limited - UK	45,851,566	19,784,411
Ace Tempest Re	1,501,278	132,738
AIOIC - ACE International Overseas Insurance Company	277,771	-
Ace Ina Insurance Canada	27,648	7,497
CJCS ACE Insurance Company - Russia	-	350,600
Diğer ACE Grubu Şirketleri	181,585	203,679
Toplam	47,839,848	20,478,925

ACE EUROPEAN GROUP LIMITED
MERKEZİ İNGİLTERE TÜRKİYE - İSTANBUL ŞUBESİ

1 OCAK - 31 ARALIK 2014 HESAP DÖNEMİNE AİT
FİNANSAL TABLOLARA İLİŞKİN AÇIKLAYICI DİPNOTLAR

(Para birimi aksi belirtilmedikçe Türk Lirası ("TL") olarak gösterilmiştir.)

45. İlişkili Taraflarla İşlemler (Devamı)

	31 Aralık 2014	31 Aralık 2013
Sigortacılık faaliyetlerinden alacaklar		
AIOIC - ACE International Overseas Insurance Company	396,267	1,061,747
AEG AE Netherlands	198,794	387,676
AEG AE Germany	44,951	206,186
AEG AE Italy	4,931	89,212
Ace Tempest Re	-	584,698
Diğer ACE Grubu Şirketleri	284,744	241,027
Toplam	929,687	2,570,546
Ortaklara borçlar		
Ace European Group Limited - UK	738,508	860,890
Toplam	738,508	860,890
	1 Ocak - 31 Aralık 2014	1 Ocak - 31 Aralık 2013
Reasüröre devredilen primler		
ACE Tempest Re - International	18,933,384	22,436,631
AIOIC - ACE International Overseas Insurance Company	11,777,574	9,030,937
Ace European Group Limited - Germany	3,806,183	3,628,541
ACE Insurance Limited - Switzerland	1,737,141	720,663
Ace European Group Limited - UK	1,409,269	1,665,636
Ace European Group Limited - France	1,233,352	355,893
Ace European Group Limited - Italy	619,748	351,729
ACE Insurance Hong Kong	507,311	607,545
AEG AE Spain	434,482	375,714
Diğer ACE Grubu Şirketleri	3,805,285	164,011
Toplam	44,263,729	39,337,300
Alınan komisyonlar		
ACE Tempest Re - International	2,359,085	4,292,463
AIOIC - ACE International Overseas Insurance Company	798,568	564,841
Ace European Group Limited - Germany	228,000	45,142
ACE Insurance Limited - Switzerland	217,742	34,338
Ace European Group Limited - UK	199,689	89,535
Ace European Group Limited - France	159,591	9,705
Ace European Group Limited - Italy	62,353	5,612
ACE Insurance Hong Kong	26,220	19,194
Ace European Group Limited - Netherlands	20,887	3,801
Diğer Ace Grubu Şirketleri	251,736	34,754
Toplam	4,323,871	5,099,385
Ödenen tazminatlar reasürans payları		
Ace Tempest Re International	1,863,815	2,615,117
AIOIC - ACE International Overseas Insurance Company	1,381,634	2,136,485
Ace European Group Limited - Germany	22,186	410,583
Ace Insurance Switzerland	17,142	4,486
Ace European Group Limited - UK	3,574	23,002
Ace European Group Spain	3,561	61,046
Diğer	164,073	36,244
Toplam	3,455,985	5,286,963

ACE EUROPEAN GROUP LIMITED
MERKEZİ İNGİLTERE TÜRKİYE - İSTANBUL ŞUBESİ

1 OCAK - 31 ARALIK 2014 HESAP DÖNEMİNE AİT
FİNANSAL TABLOLARA İLİŞKİN AÇIKLAYICI DİPNOTLAR

(Para birimi aksi belirtilmedikçe Türk Lirası ("TL") olarak gösterilmiştir.)

45. İlişkili Taraflarla İşlemler (Devamı)

- 45.1 Ortaklar, iştirakler ve bağlı ortaklıklardan alacaklar nedeniyle ayrılan şüpheli alacak tutarları ve bunların borçları:** Yoktur (31 Aralık 2013: Yoktur).
- 45.2 Şirket ile dolaylı sermaye ve yönetim ilişkisine sahip iştirakler ve bağlı ortaklıkların dökümü, iştirakler ve bağlı ortaklıklar hesabında yer alan ortaklıkların isimleri ve iştirak ve oran ve tutarları, söz konusu ortaklıkların düzenlenen en son finansal tablolarında yer alan dönem karı veya zararı, net dönem karı veya zararı ile bu finansal tabloların ait olduğu dönem, kurulumuz standartlarına göre hazırlanıp hazırlanmadığı, bağımsız denetime tabi tutulup tutulmadığı ve bağımsız denetim raporunun olumlu, olumsuz ve şartlı olmak üzere hangi türde düzenlendiği:** Yoktur (31 Aralık 2013: Yoktur).
- 45.3 İştirakler ve bağlı ortaklıklarda içsel kaynaklardan yapılan sermaye arttırımı nedeniyle elde edilen bedelsiz hisse senedi tutarları:** Yoktur (31 Aralık 2013: Yoktur).
- 45.4 Taşınmazlar üzerinde sahip olunan aynı haklar ve bunların değerleri:** Yoktur (31 Aralık 2013: Yoktur).
- 45.5 Ortaklar, iştirakler ve bağlı ortaklıklar lehine verilen garanti, taahhüt, kefalet, avans, ciro gibi yükümlülüklerin tutarı:** Yoktur (31 Aralık 2013: Yoktur).

46. Bilanço Tarihi Sonra Ortaya Çıkan Olaylar:

Kıdem tazminat tavanı 1 Ocak 2014 tarihinden itibaren 3,541.37 TL'ye yükseltilmiştir.

47. Diğer

- 47.1 Finansal tablolardaki "diğer" ibaresini taşıyan hesap kalemlerinden dahil olduğu grubun toplam tutarının %20'sini veya bilanço aktif toplamının %5'ini aşan kalemlerin ad ve tutarları:**

	31 Aralık 2014	31 Aralık 2013
a) Diğer çeşitli alacaklar:		
Menkul kıymet kupon gelir alacakları	-	93,220
	-	93,220
b) Gelecek aylara ait giderler:		
Peşin ödenen kira giderleri	116,193	81,768
Diğer	165,309	9,401
	281,502	91,169
c) Diğer çeşitli borçlar:		
Satıcılara borçlar	534,272	608,668
	534,272	608,668
d) Diğer uzun vadeli teknik karşılıklar:		
Dengeleme karşılığı	1,208,915	1,167,840
	1,208,915	1,167,840
e) Diğer gelir ve karlar:	1 Ocak -	1 Ocak -
	31 Aralık 2014	31 Aralık 2013
Garanti Bankası emeklilik gelirleri	47,084	-
Önceki yıla ait sigorta düzeltmesi	40,868	-
Diğer	113,791	6,028
	201,743	6,028

ACE EUROPEAN GROUP LIMITED
MERKEZİ İNGİLTERE TÜRKİYE - İSTANBUL ŞUBESİ

1 OCAK - 31 ARALIK 2014 HESAP DÖNEMİNE AİT
FİNANSAL TABLOLARA İLİŞKİN AÇIKLAYICI DİPNOTLAR

(Para birimi aksi belirtilmedikçe Türk Lirası (“TL”) olarak gösterilmiştir.)

47. Diğer (Devamı)

47.1 Finansal tablolardaki “diğer” ibaresini taşıyan hesap kalemlerinden dahil olduğu grubun toplam tutarının %20’sini veya bilanço aktif toplamının %5’ini aşan kalemlerin ad ve tutarları (Devamı) :

	1 Ocak - 31 Aralık 2014	1 Ocak - 31 Aralık 2013
f) Diğer gider ve zararlar:		
Mutabakat farkları	142,479	-
Diğer	204,482	188,684
	346,961	188,684

47.2 “Diğer Alacaklar” ile “Diğer Kısa veya Uzun Vadeli Borçlar” hesap kalemi içinde bulunan ve bilanço aktif toplamının yüzde birini aşan, personelden alacaklar ile personele borçlar tutarlarının ayrı ayrı toplamları: Yoktur (31 Aralık 2013: Yoktur).

47.3 Nazım hesaplarda takip edilen rücu alacaklarına ilişkin tutarlar: Yoktur (31 Aralık 2013: Yoktur).

47.4 Önceki döneme ilişkin gelir ve giderler ile önceki döneme ait gider ve zararların tutarlarını ve kaynakları gösteren açıklayıcı not: Yoktur (1 Ocak - 31 Aralık 2013: Yoktur).

47.5 Hazine Müsteşarlığı tarafından sunumu zorunlu kılınan diğer bilgiler

Dönemin reeskont ve karşılık (giderleri)/gelirleri:

	1 Ocak - 31 Aralık 2014	1 Ocak - 31 Aralık 2013
<i>Diğer reeskont ve karşılık giderleri:</i>		
Şüpheli alacaklar karşılığı (12.1 no’lu dipnot)	609,218	-
İzin karşılığı	(11,489)	20,019
Kıdem tazminatı karşılığı	(4,860)	23,395
	592,869	43,414

EK 1 - KAR DAĞITIM TABLOLARI

Dipnot	Cari Dönem	Geçmiş Dönem
I. DÖNEM KARININ DAĞITIMI		
1.1. DÖNEM KARI		
1.2. ÖDENECEK VERGİ VE YASAL YÜKÜMLÜLÜKLER	-	-
1.2.1. Kurumlar Vergisi (Gelir Vergisi)	-	-
1.2.2. Gelir Vergisi Kesintisi	-	-
1.2.3. Diğer Vergi ve Yasal Yükümlülükler	-	-
A NET DÖNEM KARI (1.1 - 1.2)	-	-
1.3. GEÇMİŞ DÖNEMLER ZARARI (-)	-	-
1.4. BİRİNCİ TERTİP YASAL AKÇE	-	-
1.5. ŞİRKETTE BIRAKILMASI VE TASARRUFU ZORUNLU YASAL FONLAR (-)	-	-
B DAĞITILABİLİR NET DÖNEM KARI [(A - (1.3 + 1.4 + 1.5)]	-	-
1.6. ORTAKLARA BİRİNCİ TEMETTÜ (-)	-	-
1.6.1. Hisse Senedi Sahiplerine	-	-
1.6.2. İmtiyazlı Hisse Senedi Sahiplerine	-	-
1.6.3. Katılma İntifa Senedi Sahiplerine	-	-
1.6.4. Kara İştirakli Tahvil Sahiplerine	-	-
1.6.5. Kar ve Zarar Ortaklığı Belgesi Sahiplerine	-	-
1.7. PERSONELE TEMETTÜ (-)	-	-
1.8. KURUCULARA TEMETTÜLER (-)	-	-
1.9. YÖNETİM KURULUNA TEMETTÜ (-)	-	-
1.10. ORTAKLARA İKİNCİ TEMETTÜ (-)	-	-
1.10.1. Hisse Senedi Sahiplerine	-	-
1.10.2. İmtiyazlı Hisse Senedi Sahiplerine	-	-
1.10.3. Katılma İntifa Senedi Sahiplerine	-	-
1.10.4. Kara İştirakli Tahvil Sahiplerine	-	-
1.10.5. Kar ve Zarar Ortaklığı Belgesi Sahiplerine	-	-
1.11. İKİNCİ TERTİP YASAL YEDEK AKÇE (-)	-	-
1.12. STATÜ YEDEKLERİ (-)	-	-
1.13. OLAĞANÜSTÜ YEDEKLER	-	-
1.14. DİĞER YEDEKLER	-	-
1.15. ÖZEL FONLAR	-	-
II. YEDEKLERDEN DAĞITIM	-	-
2.1. DAĞITILAN YEDEKLER	-	-
2.2. İKİNCİ TERTİP YASAL YEDEKLER (-)	-	-
2.3. ORTAKLARA PAY (-)	-	-
2.3.1. Hisse Senedi Sahiplerine	-	-
2.3.2. İmtiyazlı Hisse Senedi Sahiplerine	-	-
2.3.3. Katılma İntifa Senedi Sahiplerine	-	-
2.3.4. Kara İştirakli Tahvil Sahiplerine	-	-
2.3.5. Kâr ve Zarar Ortaklığı Belgesi Sahiplerine	-	-
2.4. PERSONELE PAY (-)	-	-
2.5. YÖNETİM KURULUNA PAY (-)	-	-
III HİSSE BAŞINA KAR	-	-
3.1. HİSSE SENEDİ SAHİPLERİNE	-	-
3.2. HİSSE SENEDİ SAHİPLERİNE (%)	-	-
3.3. İMTİYAZLI HİSSE SENEDİ SAHİPLERİNE	-	-
3.4. İMTİYAZLI HİSSE SENEDİ SAHİPLERİNE (%)	-	-
IV. HİSSE BAŞINA TEMETTÜ	-	-
4.1. HİSSE SENEDİ SAHİPLERİNE	-	-
4.2. HİSSE SENEDİ SAHİPLERİNE (%)	-	-
4.3. İMTİYAZLI HİSSE SENEDİ SAHİPLERİNE	-	-
4.4. İMTİYAZLI HİSSE SENEDİ SAHİPLERİNE (%)	-	-

Şube olarak faaliyet gösterildiğinden kar dağıtım tablosu hazırlanmamıştır.