

ACE SEGUROS S.A.

Estados financieros

31 de diciembre de 2014

CONTENIDO

Informe del auditor independiente
Estados de situación financiera
Estados de resultados integrales
Estados de cambios en el patrimonio neto
Estados de flujos de efectivo directo
Notas a los estados financieros

\$ - Pesos chilenos
M\$ - Miles de pesos chilenos
UF - Unidad de fomento
US\$ - Dólares estadounidenses





INFORME DEL AUDITOR INDEPENDIENTE

Santiago, 2 de marzo de 2015

Señores Accionistas y Directores
Ace Seguros S.A.

Hemos efectuado una auditoría a los estados financieros adjuntos de Ace Seguros S.A., que comprenden los estados de situación financiera al 31 de diciembre de 2014 y 2013 y los correspondientes estados de resultados integrales, de cambios en el patrimonio y de flujos de efectivo por los años terminados en esas fechas y las correspondientes notas a los estados financieros. La Nota 6.III, no ha sido auditada por nosotros y por lo tanto este informe no se extiende a la misma.

Responsabilidad de la Administración por los estados financieros

La Administración es responsable por la preparación y presentación razonable de estos estados financieros de acuerdo con normas contables dispuestas por la Superintendencia de Valores y Seguros. Esta responsabilidad incluye el diseño, implementación y mantención de un control interno pertinente para la preparación y presentación razonable de estados financieros que estén exentos de representaciones incorrectas significativas, ya sea debido a fraude o error.

Responsabilidad del auditor

Nuestra responsabilidad consiste en expresar una opinión sobre estos estados financieros a base de nuestras auditorías. Efectuamos nuestras auditorías de acuerdo con normas de auditoría generalmente aceptadas en Chile. Tales normas requieren que planifiquemos y realicemos nuestro trabajo con el objeto de lograr un razonable grado de seguridad de que los estados financieros están exentos de representaciones incorrectas significativas.

Una auditoría comprende efectuar procedimientos para obtener evidencia de auditoría sobre los montos y revelaciones en los estados financieros. Los procedimientos seleccionados dependen del juicio del auditor, incluyendo la evaluación de los riesgos de representaciones incorrectas significativas de los estados financieros, ya sea debido a fraude o error. Al efectuar estas evaluaciones de los riesgos, el auditor considera el control interno pertinente para la preparación y presentación razonable de los estados financieros de la entidad con el objeto de diseñar procedimientos de auditoría que sean apropiados en las circunstancias, pero sin el propósito de expresar una opinión sobre la efectividad del control interno de la entidad. En consecuencia, no expresamos tal tipo de opinión. Una auditoría incluye, también, evaluar lo apropiadas que son las políticas de contabilidad utilizadas y la razonabilidad de las estimaciones contables significativas efectuadas por la Administración, así como una evaluación de la presentación general de los estados financieros.

Consideramos que la evidencia de auditoría que hemos obtenido es suficiente y apropiada para proporcionarnos una base para nuestra opinión de auditoría.



Santiago, 2 de marzo de 2015
Ace Seguros S.A.
2

Opinión

En nuestra opinión, los mencionados estados financieros presentan razonablemente, en todos sus aspectos significativos, la situación financiera de Ace Seguros S.A. al 31 de diciembre de 2014 y 2013 los resultados de sus operaciones y los flujos de efectivo por los años terminados en esas fechas, de acuerdo con normas contables dispuestas por la Superintendencia de Valores y Seguros.

Énfasis en un asunto. Efectos en Patrimonio por Impuestos diferidos – Oficio Circular N° 856

Tal y como se detalla en Nota 3 a los estados financieros, en virtud de sus atribuciones como entidad fiscalizadora, la Superintendencia de Valores y Seguros con fecha 17 de octubre de 2014 emitió el Oficio Circular N° 856 instruyendo a las entidades fiscalizadas a registrar contra patrimonio las diferencias en activos y pasivos por impuestos diferidos que se produzcan como efecto directo del incremento en la tasa de impuestos de primera categoría introducido por la Ley 20.780. Los efectos sobre los estados financieros al 31 de diciembre de 2014 del mencionado Oficio Circular también se describen en Nota 21. No se modifica nuestra opinión en relación con este asunto.

Otros asuntos. Información adicional

Nuestra auditoría fue efectuada con el propósito de formarnos una opinión sobre los estados financieros tomados como un todo. La información a continuación, se presenta con el propósito de efectuar un análisis adicional al que se desprende de la información normalmente proporcionada en los estados financieros al 31 de diciembre de 2014:

Nota N°44.3	Moneda Extranjera
Nota N°45	Cuadro de Venta por Regiones
Cuadro Técnico N°6.01	Margen de Contribución
Cuadro Técnico N°6.02	Costo de siniestros
Cuadro Técnico N°6.03	Reservas
Cuadro Técnico N°6.04	Datos

Tal información adicional es responsabilidad de la Administración y fue derivada de, y se relaciona directamente con, los registros contables y otros registros subyacentes utilizados para preparar los estados financieros al 31 de diciembre de 2014. La mencionada información adicional ha estado sujeta a los procedimientos de auditoría aplicados en la auditoría de los estados financieros y a ciertos procedimientos selectivos adicionales, incluyendo la comparación y conciliación de tal información adicional directamente con los registros contables y otros registros subyacentes utilizados para preparar los estados financieros, o directamente con los mismos estados financieros y los otros procedimientos adicionales, de acuerdo con normas de auditoría generalmente aceptadas en Chile.

De acuerdo a los procedimientos efectuados, se ha identificado que la información de las ventas de productos masivos para los ramos 23 (Accidentes Personales) y 50 (otros Seguros) presentada en la Nota 45 “Ventas por regiones”, refleja las ventas de acuerdo a la plaza donde se originó la emisión de la póliza y no en función de la ubicación física del riesgo.



Santiago, 2 de marzo de 2015
Ace Seguros S.A.
2

En nuestra opinión, excepto por los efectos de la situación descrita en el párrafo precedente, la información suplementaria al 31 de diciembre de 2014 se presenta razonablemente en todos los aspectos significativos en relación con los estados financieros tomados como un todo.

Otros asuntos. Información no comparativa

De acuerdo a lo dispuesto por la Superintendencia de Valores y Seguros, las notas a los estados financieros descritos en el primer párrafo y las notas y cuadros técnicos señalados en el párrafo anterior, no presentan información comparativa.

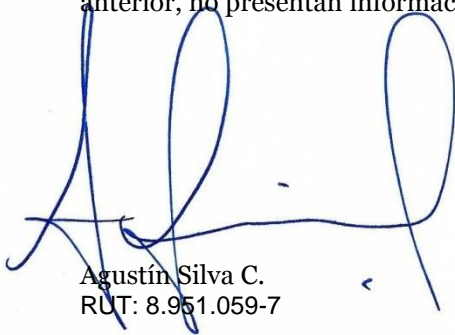

Agustín Silva C.
RUT: 8.951.059-7



PRICEWATERHOUSE COOPERS

Información a revelar sobre información general sobre los estados financieros

Estados Financieros Individuales al 31 de Diciembre de 2014

Razón social de la entidad que informa

Ace Seguros SA

RUT de entidad que informa

99225000-3

Grupo asegurador

1

Tipo de estado financiero

I

Fecha de cierre del periodo sobre el que se informa

2014-12-31

Descripción de la moneda de presentación

Miles de pesos chilenos

Estado de situación financiera

Activo

Inversiones financieras

Efectivo y efectivo equivalente
 Activos financieros a valor razonable
 Activos financieros a costo amortizado

Préstamos

Avance tenedores de pólizas
 Préstamos otorgados

Inversiones seguros cuenta única de inversión (CUI)

Participaciones en entidades del grupo

Participaciones en empresas subsidiarias (filiales)
 Participaciones en empresas asociadas (coligadas)

Inversiones inmobiliarias

Propiedades de inversión
 Cuentas por cobrar leasing

Propiedades, muebles y equipos de uso propio

Propiedades de uso propio
 Muebles y equipos de uso propio

Activos no corrientes mantenidos para la venta

Cuentas activos de seguros

Cuentas por cobrar de seguros

Cuentas por cobrar asegurados

Deudores por operaciones de reaseguro

Siniestros por cobrar a reaseguradores
 Primas por cobrar reaseguro aceptado

Activo por reaseguro no proporcional

Otros deudores por operaciones de reaseguro

Deudores por operaciones de coaseguro

Primas por cobrar por operaciones de coaseguro

Siniestros por cobrar por operaciones de coaseguro

Participación del reaseguro en las reservas técnicas

Participación del reaseguro en la reserva riesgos en curso

Participación del reaseguro en las reservas seguras previsionales

Participación del reaseguro en la reserva rentas vitalicias

Participación del reaseguro en la reserva seguro invalidez y sobrevivencia

Participación del reaseguro en la reserva matemática

Participación del reaseguro en la reserva rentas privadas

Participación del reaseguro en la reserva de siniestros

Participación del reaseguro en la reserva de insuficiencia de primas

Participación del reaseguro en otras reservas técnicas

Otros activos

Intangibles

Goodwill

Activos intangibles distintos a goodwill

Impuestos por cobrar

Cuenta por cobrar por impuesto

Activo por impuesto diferido

Otros activos varios

Deudas del personal

Cuentas por cobrar intermediarios

Deudores relacionados

Gastos anticipados

Otros activos, otros activos varios

Pasivo

Pasivos financieros

Pasivos no corrientes mantenidos para la venta

Cuentas pasivos de seguros

Reservas técnicas

Reserva de riesgos en curso

Reservas seguras previsionales

Reserva rentas vitalicias

Reserva seguro invalidez y sobrevivencia

Reserva matemática

Reserva valor del fondo

Reserva rentas privadas

Reserva de siniestros

Reserva catastrófica de terremoto

Reserva de insuficiencia de prima

Otras reservas técnicas

Deudas por operaciones de seguro

Deudas con asegurados

Deudas por operaciones reaseguro

Deudas por operaciones por coaseguro

Primas por pagar por operaciones de coaseguro

Siniestros por pagar por operaciones de coaseguro

Ingresos anticipados por operaciones de seguros

Otros pasivos

Provisiones

Otros pasivos, otros pasivos

Impuestos por pagar

Cuenta por pagar por impuesto

Pasivo por impuesto diferido

Deudas con relacionados

Deudas con intermediarios

Deudas con el personal

Ingresos anticipados

Otros pasivos no financieros

Patrimonio

Capital pagado

Reservas

Resultados acumulados

Resultados acumulados periodos anteriores

Resultado del ejercicio

Dividendos

Otros ajustes

Pasivo y patrimonio

	Periodo Actual	Periodo Anterior
	156.183.232	135.948.379
	19.868.948	14.022.442
	6.483.141	3.806.882
	13.385.807	10.225.560
	0	0
	0	0
	1.991.662	2.385.755
	1.991.662	2.385.755
	1.534.715	1.421.515
	456.947	964.240
	122.879.483	108.815.653
	39.253.475	41.184.321
	31.099.707	34.565.545
	7.869.234	6.479.169
	5.595.176	4.789.053
	2.274.058	1.627.769
	0	62.347
	284.534	139.607
	284.534	139.607
	83.626.008	67.631.332
	48.109.041	40.759.033
	0	0
	35.516.967	26.872.299
	11.443.139	10.714.529
	2.818.119	5.040.268
	2.818.119	5.040.268
	7.441.278	4.395.556
	224.442	212.339
	7.216.836	4.183.217
	1.183.742	1.278.705
	0	0
	603.624	603.894
	470.208	539.259
	109.910	135.552
	135.093.713	115.436.571
	128.288.598	105.776.592
	96.238.697	79.733.744
	52.922.171	46.869.890
	0	0
	40.585.572	30.980.761
	1.334.850	1.154.142
	1.396.104	728.951
	32.049.901	26.042.848
	543.724	452.191
	21.442.180	17.682.887
	682.021	2.314.896
	682.021	2.314.896
	9.381.976	5.592.874
	6.805.115	9.659.979
	91.672	1.161.466
	6.713.443	8.498.513
	75.222	140.985
	75.222	140.985
	71.619	310.953
	2.616.653	2.364.571
	512.906	908.952
	3.437.043	4.773.052
	21.089.519	20.511.808
	38.165.412	35.087.584
	0	0
	-17.075.893	-14.575.776
	-14.312.160	-11.927.446
	-2.763.733	-2.648.330
	0	0
	0	0
	0	0
	156.183.232	135.948.379

Estado de resultados

	Periodo Actual	Periodo Anterior
Margen de contribución	24.185.895	32.921.873
Prima retenida	36.413.582	39.109.069
Prima directa	121.189.572	115.033.426
Prima aceptada	4.251.568	3.049.533
Prima cedida	89.027.558	78.973.890
Variación de reservas técnicas	-449.867	-163.573
Variación reserva de riesgo en curso	-1.297.728	293.571
Variación reserva matemática		
Variación reserva valor del fondo		
Variación reserva catastrófica de terremoto	180.708	
Variación reserva insuficiencia de prima	667.153	-457.144
Variación otras reservas técnicas		
Costo de siniestros del ejercicio	11.338.223	7.568.745
Siniestros directos	61.431.036	43.067.933
Siniestros cedidos	50.092.813	35.499.188
Siniestros aceptados		
Costo de rentas del ejercicio	0	0
Rentas directas		
Rentas cedidas		
Rentas aceptadas		
Resultado de intermediación	-11.115.608	-10.996.796
Comisión agentes directos		
Comisión corredores y retribución asesores previsionales	11.481.014	11.281.025
Comisiones de reaseguro aceptado	648.763	79.446
Comisiones de reaseguro cedido	23.245.385	22.357.267
Gastos por reaseguro no proporcional	8.508.118	10.379.242
Gastos médicos		
Deterioro de seguros	3.946.821	-600.422
Costos de administración	32.083.462	37.130.196
Remuneraciones	3.657.795	6.691.401
Otros costos de administración	28.425.667	30.438.795
Resultado de inversiones	255.942	423.664
Resultado neto inversiones realizadas	0	0
Inversiones inmobiliarias realizadas		
Inversiones financieras realizadas		
Resultado neto inversiones no realizadas	13.329	108.594
Inversiones inmobiliarias no realizadas		
Inversiones financieras no realizadas	13.329	108.594
Resultado neto inversiones devengadas	242.613	315.070
Inversiones inmobiliarias devengadas		
Inversiones financieras devengadas	377.175	403.010
Depreciación inversiones		
Gastos de gestión	134.562	87.940
Resultado neto inversiones por seguros con cuenta única de inversiones		
Deterioro de inversiones		
Resultado técnico de seguros	-7.641.625	-3.784.659
Otros ingresos y egresos	-119.905	254.736
Otros ingresos	160.984	466.583
Otros egresos	280.889	211.847
Diferencia de cambio	1.377.876	-433.998
Utilidad (pérdida) por unidades reajustables	909.389	529.169
Resultado de operaciones continuas antes de impuesto renta	-5.474.265	-3.434.752
Utilidad (pérdida) por operaciones discontinuas y disponibles para la venta (netas de impuesto)		
Impuesto renta	-2.710.532	-786.422
Resultado del periodo	-2.763.733	-2.648.330
Estado otro resultado integral [sinopsis]		
Resultado en la evaluación propiedades, muebles y equipos		
Resultado en activos financieros		
Resultado en coberturas de flujo de caja		
Otros resultados con ajuste en patrimonio		
Impuesto diferido	263.616	
Otro resultado integral	263.616	0
Resultado integral	-2.500.117	-2.648.330

Estado de flujos de efectivo**Flujo de efectivo de las actividades de la operación****Ingresos de las actividades de la operación**

Ingreso por prima de seguro y coaseguro
 Ingreso por prima reaseguro aceptado
 Devolución por rentas y siniestros
 Ingreso por rentas y siniestros reasegurados
 Ingreso por comisiones reaseguro cedido
 Ingreso por activos financieros a valor razonable
 Ingreso por activos financieros a costo amortizado
 Ingreso por activos inmobiliarios
 Intereses y dividendos recibidos
 Préstamos y partidas por cobrar
 Otros ingresos de la actividad aseguradora

Periodo Actual	Periodo Anterior
121.079.843	109.200.982
3.523.971	2.670.353
1.628.812	1.435.572
40.361.029	32.310.688
27.034.488	26.776.219
0	7.338.584
113.279	69.807
15.465	390.874
193.756.887	180.193.079

Egresos de las actividades de la operación

Egreso por prestaciones seguro directo y coaseguro
 Pago de rentas y siniestros
 Egreso por comisiones seguro directo
 Egreso por comisiones reaseguro aceptado
 Egreso por activos financieros a valor razonable
 Egreso por activos financieros a costo amortizado
 Egreso por activos inmobiliarios
 Gasto por impuestos
 Gasto de administración
 Otros egresos de la actividad aseguradora

Periodo Actual	Periodo Anterior
95.409.258	86.455.512
53.448.151	42.522.870
11.228.933	11.236.163
648.763	79.446
2.331.444	0
2.391.180	2.385.944
27.116.178	33.306.039
89.247	87.521
192.663.154	176.073.495
1.093.733	4.119.584

Egresos de efectivo de la actividad aseguradora
Flujo de efectivo neto de actividades de la operación

Flujo de efectivo de las actividades de inversión**Ingresos de actividades de inversión**

Ingresos por propiedades, muebles y equipos
 Ingresos por propiedades de inversión
 Ingresos por activos intangibles
 Ingresos por activos mantenidos para la venta
 Ingresos por participaciones en entidades del grupo y filiales
 Otros ingresos relacionados con actividades de inversión

Periodo Actual	Periodo Anterior
226.926	5.902
226.926	5.902

Ingresos de efectivo de las actividades de inversión

Egresos de actividades de inversión

Egresos por propiedades, muebles y equipos
 Egresos por propiedades de inversión
 Egresos por activos intangibles
 Egresos por activos mantenidos para la venta
 Egresos por participaciones en entidades del grupo y filiales
 Otros egresos relacionados con actividades de inversión

Periodo Actual	Periodo Anterior
	430.257
358.675	4.855.310
358.675	5.285.567
-131.749	-5.279.665

Egresos de efectivo de las actividades de inversión
Flujo de efectivo neto de actividades de inversión

Flujo de efectivo de las actividades de financiamiento**Ingresos de actividades de financiamiento**

Ingresos por emisión de instrumentos de patrimonio
 Ingresos por préstamos a relacionados
 Ingresos por préstamos bancarios
 Aumentos de capital
 Otros ingresos relacionados con actividades de financiamiento

Periodo Actual	Periodo Anterior
	3.042.738
0	3.042.738

Ingresos de efectivo de las actividades de financiamiento

Egresos de actividades de financiamiento

Dividendos a los accionistas
 Intereses pagados
 Disminución de capital
 Egresos por préstamos con relacionados
 Otros egresos relacionados con actividades de financiamiento

Periodo Actual	Periodo Anterior
0	0

Egresos de efectivo de las actividades de financiamiento

Flujo de efectivo neto de actividades de financiamiento
 Efecto de las variaciones de los tipo de cambio

0	3.042.738
1.714.275	348.389
2.676.259	2.231.046
3.806.882	1.575.836
6.483.141	3.806.882

Aumento (disminución) de efectivo y equivalentes

Efectivo y efectivo equivalente
 Efectivo y efectivo equivalente

Componentes del efectivo y equivalentes al final del periodo

Efectivo en caja
 Bancos
 Equivalente al efectivo

Periodo Actual	Periodo Anterior
1.069	1.069
6.482.072	3.805.813

Nota 1 ENTIDAD QUE REPORTA**Razon Social**

ACE SEGUROS S.A.

Rut

99.225.000-3

Domicilio

Miraflores 222 Piso 17 - Santiago

Principales cambios societarios de fusiones y adquisiciones

El 16 de septiembre de 1999, se cambia la razón social de Cigna Compañía de Seguros (Chile) S.A. a ACE Seguros S.A., según consta en resolución Exenta No. 312 emitida por la Superintendencia de Valores y Seguros.

Grupo Economico

ACE Group

Nombre de la entidad controladora

ACE INA International Holding Ltd., Agencia en Chile

Nombre de la Controladora última del grupo

ACE Limited

Actividades principales

Seguros Generales

N°Resolución exenta SVS

N°5473

Fecha de Resolución exenta SVS

16 de julio de 1956

N°Registro de Valores**Accionistas**

Nombre Accionista	Rut	Tipo de persona	Porcentaje
ACE INA International Holding Ltd., Agencia en Chile	59.056.540-7	Jurídica extranjera	93,33%
Afia Finance Corporation, Agencia en Chile	59.056.550-4	Jurídica extranjera	3,77%
Afia Finance Corp. Chile Ltda.	82.266.000-2	Jurídica nacional	2,80%

Clasificadores de Riesgo**Nombre Clasificadora de Riesgo**

CLASIFICADORA DE RIESGO HUMPHREYS LIMITADA
 FELLER-RATE CLASIFICADORA DE RIESGO LIMITADA

Rut Clasificadora de Riesgo

CLASIFICADORA DE RIESGO HUMPHREYS LIMITADA 79.839.720-6
 FELLER-RATE CLASIFICADORA DE RIESGO LIMITADA 79.844.680-0

Clasificación de riesgo

CLASIFICADORA DE RIESGO HUMPHREYS LIMITADA AA-
 FELLER-RATE CLASIFICADORA DE RIESGO LIMITADA AA-

N° registro Clasificadora de riesgo

CLASIFICADORA DE RIESGO HUMPHREYS LIMITADA 3
 FELLER-RATE CLASIFICADORA DE RIESGO LIMITADA 9

Fecha de Clasificación

CLASIFICADORA DE RIESGO HUMPHREYS LIMITADA 31-12-2013
 FELLER-RATE CLASIFICADORA DE RIESGO LIMITADA 27-12-2013

Auditores Externos

PRICEWATERHOUSECOOPERS CONSULTORES, AUDITORES Y CIA LTDA

Numero Registro Auditores Externos SVS

24

Nota 2 BASES DE PREPARACIÓN

a) DECLARACIÓN DE CUMPLIMIENTO

Los Estados Financieros al 31 de diciembre de 2014 han sido preparados de acuerdo a las Normas Internacionales de Información Financiera (NIIF) y normas impartidas por la Superintendencia de Valores y Seguros en los casos que corresponda, en conformidad con lo establecido en la Circular N° 2.022 emitida por la SVS el 17 de mayo de 2011 y sus modificaciones.

b) PERIODO CONTABLE

Los estados de resultados integrales, estado de flujo de efectivo, estados de situación financiera y los estado de cambios en el patrimonio cubren los ejercicios contables terminados al 31 de diciembre de 2014 y 2013.

c) BASES DE MEDICIÓN

Los Estados Financieros han sido preparados sobre la base del modelo de costo con excepción de las inversiones las cuales son valuadas a valor razonable.

d) MONEDA FUNCIONAL Y DE PRESENTACIÓN

Los estados financieros son presentados en miles de pesos chilenos, que es la moneda funcional y de presentación de la Compañía.

e) NUEVAS NORMAS E INTERPRETACIÓN PARA FECHAS FUTURAS

- Aplicación de Normas Internacionales de Información Financiera en el año actual:

La Compañía ha aplicado anticipadamente la NIIF 9, Instrumentos Financieros (emitida en noviembre de 2009 y modificada en octubre de 2010 y diciembre de 2011) según lo requerido por la Norma de Carácter General N°311 de la Superintendencia de Valores y Seguros. La Compañía ha elegido el 1° de enero de 2012 como su fecha de aplicación inicial.

Específicamente, NIIF 9 exige que todos los activos financieros sean clasificados y posteriormente medidos ya sea al costo amortizado o a valor razonable sobre la base del modelo de negocio de la entidad para la gestión de activos financieros y las características de los flujos de caja contractuales de los activos financieros.

La aplicación de NIIF 9 ha sido reflejada en el estado de situación financiera al 31 de diciembre de 2014 y 2013.

- Normas emitidas pero que todavía no entran en vigencia al 31 de diciembre de 2014

Las siguientes nuevas Normas e Interpretaciones han sido emitidas pero su fecha de aplicación aún no está vigente:

Enmiendas a NCG	Fecha de aplicación obligatoria
NCG 359, Modifica NCG N° 306, que imparte instrucciones sobre constitución	Períodos anuales iniciados en o después del 1 de enero de 2015

f) HIPÓTESIS DE NEGOCIO EN MARCHA

La Compañía prepara sus estados financieros bajo la hipótesis de negocio en marcha.

g) RECLASIFICACIONES

La Compañía no ha realizado reclasificaciones que deban ser reveladas.

h) CUANDO UNA ENTIDAD NO APLIQUE UN REQUERIMIENTO ESTABLECIDO EN NIIF

Los presentes estados financieros han sido preparados de acuerdo a Normas Internacionales de Información Financiera (NIIF), y las normas impartidas por la SVS.

i) AJUSTES A PERÍODOS ANTERIORES Y OTROS CAMBIOS CONTABLES

La Compañía no ha realizado ajustes que revelar.

1. BASES DE CONSOLIDACIÓN

Los Estados financieros presentados por ACE Seguros S.A son individuales.

2. DIFERENCIA DE CAMBIO

Cuentas que representan la variación por la depreciación o apreciación del peso chileno con respecto a una moneda extranjera para aquellos activos y pasivos reajustables, expresados en moneda extranjera. Su efecto se refleja en el Estado de resultados integrales de la Compañía, de acuerdo a la NCG N°322 de la Superintendencia de Valores y Seguros.

3. COMBINACIÓN DE NEGOCIOS

No aplica para la compañía

4. EFECTIVO Y EFECTIVO EQUIVALENTE

La Compañía para propósitos del estado de flujo de efectivo, considera como efectivo las disponibilidades en caja y bancos y aquellas inversiones de corto plazo de fácil liquidez y convertibles en efectivo, tales como depósitos y otros. Todo de acuerdo a la Circular N°2022 del 17 de Mayo del año 2011.

5. INVERSIONES FINANCIERAS

Las inversiones financieras se presentan valorizadas de acuerdo a las instrucciones de la Superintendencia de Valores y Seguros, en la norma de carácter general N°311 emitida el 28 de Junio del 2011.

a. Activos financieros a valor razonable

a) En ciertos casos las NIIF requieren que activos y pasivos sean registrados a su valor Fair Value, entendiéndose por este, como el valor al cual un activo puede ser comprado o vendido o un pasivo puede ser vendido o liquidado en una transacción actual o futura entre partes debidamente informadas en condiciones de independencia mutua.

Las bases para la medición de activos y pasivos para su valor Fair Value, son los precios vigentes en mercados de activos.

i. Renta Variable Nacional

No aplica para la compañía

ii. Renta Variable Extranjera

No aplica para la compañía

iii. Renta Fija Nacional

Para los instrumentos de renta fija nacional, como valor razonable se utiliza el valor presente de los flujos futuros, descontados a la TIR de mercado del instrumento, la cual corresponde a la informada en el vector de precios (Información de precios de valores de oferta pública), entregada por la Superintendencia de Pensiones, correspondientes al primer día hábil siguiente al cierre de los estados financieros.

En caso que un determinado título no aparezca en el vector de precios se debe seguir lo dictado en la NCGN°311 de la SVS, Título II, punto 2.2.2. Letra c).

Cualquier diferencia entre la tasa de compra y el valor de mercado se reflejará directamente en el estado de resultados integrales de la compañía.

iv. Renta Fija Extranjera

No aplica para la compañía

b. Activos financieros a costo amortizado

No aplica para la compañía

c. Préstamos

No aplica para la compañía

6. OPERACIONES DE COBERTURA

No aplica para la compañía

7. INVERSIONES SEGUROS CUENTA ÚNICA DE INVERSIÓN (CUI).

No aplica para compañías del primer grupo.

8. DETERIORO DE ACTIVOS

a. Mutuos Hipotecarios Endosables

No aplica para la compañía

b. Créditos de consumo

No aplica para la compañía

c. Intangibles, Propiedades, muebles y equipos de uso propio

Se calcula de acuerdo a lo establecido en NIC 36, la Compañía estima si existen indicios de que los elementos del rubro han sufrido una pérdida de valor. Si existen tales indicios, se estima el valor recuperable del activo.

En el caso de los activos que no se encuentren en condiciones de uso y de los intangibles con vida útil indefinida la estimación del valor recuperable es realizada con independencia de la existencia de indicios de deterioro.

Si el valor en libros excede el importe recuperable, se reconoce una pérdida por este exceso, reduciendo el valor libro del activo hasta su valor recuperable.

d. Deudores por prima

Se calcula de acuerdo a lo establecido en la Circular N°1499 de la Superintendencia de Valores y Seguros. Se realiza la provisión dependiendo si la prima esta respalda por documentos o no, si tiene especificación de pago y por la antigüedad de la deuda.

e. Siniestros por cobrar a reaseguradoras

Se calcula de acuerdo a la Circular N°848 de la Superintendencia de Valores y Seguros, emitida en enero de 1989. Esto es, si al cabo de 6 meses, contados desde que el reasegurador, según contrato debía cancelar a la Compañía, mantiene la deuda, se debe provisionar el 100% de la suma adeudada.

f. Activos financieros a costo amortizado

No aplica para la compañía

9. INVERSIONES INMOBILIARIAS

Las inversiones inmobiliarias se presentan valorizadas de acuerdo a las instrucciones de la Superintendencia de Valores y Seguros, principalmente en la Norma de Carácter General N°316 emitida el 12 de agosto del 2011.

a. Propiedades de Inversión

Inversión en Bienes raíces Nacionales

Los bienes raíces nacionales se valorizan al menor valor entre:

El costo deducida la depreciación acumulada, calculada de acuerdo a las normas del Colegio de Contadores de Chile A.G. y

El valor de la tasación comercial, que corresponde al menor de dos tasaciones, realizadas conforme al anexo adjunto en la NCGN°316 de la SVS.

En caso que el valor de la tasación sea menor que el costo, se realiza un ajuste contable por la diferencia, mediante una provisión con cargo a resultados, que se mantiene hasta una nueva tasación.

En caso que el valor de la tasación sea mayor que el costo corregido, no se realiza ningún ajuste contable.

i. Inversión en Bienes raíces extranjeros

No aplica para la compañía

ii. Bienes raíces en construcción

No aplica para la compañía

b. Cuentas por cobrar leasing

No aplica para la compañía

c. Propiedades de uso propio

Las propiedades de uso propio de la Compañía, son valorizadas al costo menos depreciaciones y pérdidas por deterioro acumulado.

En el costo se incluye el precio de adquisición más impuestos indirectos no recuperables más todos los costos directamente atribuibles a la ubicación del activo en el lugar y en las condiciones necesarias para que pueda operar.

La depreciación es reconocida en el Estado de resultados integrales en base al método de depreciación lineal, en base la vida útil de cada grupo de activos.

d. Muebles y equipos de uso propio

Los muebles y equipos de uso propio de la Compañía, son valorizados al costo menos depreciaciones y pérdidas por deterioro acumulado.

En el costo se incluye el precio de adquisición más impuestos indirectos no recuperables más todos los costos directamente atribuibles a la ubicación del activo en el lugar y en las condiciones necesarias para que pueda operar.

La depreciación es reconocida en el Estado de resultados integrales en base al método de depreciación lineal, en base la vida útil de cada grupo de activos.

10. INTANGIBLES

Los activos intangibles son identificados como Otros Activos, estos surgen como resultado de una transacción legal o son desarrollados internamente por la Compañía. Son activos cuyo costo puede ser estimado confiablemente y de los cuales la Compañía espera obtener beneficios económicos en el futuro.

Los activos intangibles son reconocidos inicialmente a su costo de adquisición o producción y son subsecuentemente medidos a su costo menos cualquier amortización acumulada o menos cualquier pérdida por deterioro acumulada, todo, siguiendo los lineamientos de la NIC 38 o la que la reemplace.

La amortización es reconocida en el estado de resultados integrales en base al método de amortización lineal, en base la vida útil de cada intangible.

11. ACTIVOS NO CORRIENTES MANTENIDOS PARA LA VENTA

Estos activos se valorizarán al menor valor entre su importe en libros y su valor razonable menos los costos de venta. La medida de valor razonable será la tasación, la cual seguirá las mismas condiciones detalladas en NIC 16. En este caso las tasaciones serán actualizadas al menos dos veces al año.

Se clasificarán el activo o grupo de activos (Mutuos Hipotecarios Adjudicados) como mantenido para la venta, si su valor se recuperará fundamentalmente a través de una transacción de venta, en lugar de por su uso continuado. Asimismo dicho activo o grupo de activos debe estar disponible, en sus condiciones actuales para su venta inmediata, la cual debe ser medido confiablemente y altamente probable su venta.

12. OPERACIONES DE SEGUROS

a. Primas

i. Primas Asegurados: Prima devengada a favor de la Compañía, originados por primas cuyos pagos a la fecha de los estados financieros, se encuentran señalados en la póliza, propuesta, plan de pago u otro antecedente. Su efecto se refleja en el Estado de resultados integrales al cierre ejercicio.

b. Otros activos y pasivos derivados de los contratos de seguro y reaseguro

i. Activación de comisiones y gastos de adquisición: Las comisiones y gastos de adquisición directamente relacionados con la venta de nueva producción no se activan en ningún caso, reflejándose en el Costo de intermediación del Estado de resultados integrales.

c. Reservas Técnicas

- **Reserva de riesgo en curso:** Esta reserva refleja la estimación de los siniestros futuros y gastos que serán asumidos por la Compañía por aquellos riesgos vigentes y que se determina sobre la base de la prima que la Compañía ha establecido para soportar dichos siniestros y gastos, calculada de acuerdo a la Norma de Carácter General N° 306 de la SVS y sus modificaciones. La variación de esta reserva se refleja directamente en el Estado de resultados integrales.

- **Reservas de Siniestros Reportados:** Esta reserva refleja la obligación de la Compañía por los siniestros ocurridos a la fecha de los estados financieros; y que han sido reportados a la Compañía a dicha fecha, calculándose de acuerdo a la Norma de Carácter General N° 306 de la SVS y sus modificaciones. Se subdivide en 3 categorías: Siniestros Liquidados y No Pagados, Siniestros Liquidados y Controvertidos; y Siniestros en Proceso de Liquidación. La variación de esta reserva se refleja directamente en el Estado de resultados integrales.

- **Reservas de Siniestros Ocurridos y no Reportados:** Esta reserva refleja la obligación de la Compañía por los siniestros ocurridos a la fecha de los estados financieros, pero que no han sido todavía reportados a la Compañía a dicha fecha, calculándose de acuerdo a la Norma de Carácter General N° 306 de la SVS y sus modificaciones. Se utiliza el método denominado “simplificado” de la referida norma. La variación de esta reserva se refleja directamente en el Estado de resultados integrales.

- **Reserva de Insuficiencia de Primas (Test TIP):** Esta reserva se constituye solamente en caso de que el respectivo test de insuficiencia de primas TIP arroje como resultado una insuficiencia. En dicho caso, la reserva de insuficiencia se reconoce íntegramente en el período, reflejándose por tanto su variación directamente en el Estado de resultados integrales. El test TIP que aplica esta aseguradora es una variación de la metodología estándar definida en la NCG 306 de la SVS.

- **Reserva de Insuficiencia de Pasivos (Test TAP):** Esta reserva se constituye solamente en caso de que el respectivo test de adecuación de pasivos TAP arroje como resultado una insuficiencia. En dicho caso, la reserva de insuficiencia se reconoce íntegramente en el ejercicio, reflejándose por tanto su variación directamente en el Estado de resultados integrales. El test TAP que aplica esta aseguradora sigue las instrucciones generales dadas en la NCG 306 de la SVS, así como los principios básicos del IFRS 4.

13. PARTICIPACIÓN EN EMPRESAS RELACIONADAS

No aplica para la compañía

14. PASIVOS FINANCIEROS

No aplica para la compañía

15. PROVISIONES

Las provisiones son pasivos en los que existe incertidumbre acerca de su cuantía o vencimiento. Se reconocen en el Estado de Situación financiera cuando se cumplen las siguientes circunstancias:

- a. Cuando la Compañía tiene una obligación presente (ya sea legal o implícita) resultado de hechos pasados;
- b. Cuando a la fecha de los EEEF sea probable que la Compañía tenga que desprenderse de recursos para cancelar la obligación; y
- c. Cuando se puede estimar de manera fiable la cuantía del monto.

16. INGRESOS Y GASTOS DE INVERSIONES

a. Activos financieros a valor razonable: Los cambios de valor razonable se registran directamente en el Estado de resultados integrales, distinguiendo entre la parte atribuible a los rendimientos, que se registra como intereses o en su caso como dividendos, y la parte que se registra como resultados realizados y no realizados.

b. Activos financieros a costo amortizado: Los ingresos por este tipo de activos se reconocen directamente en el Estado de resultados integrales, distinguiendo lo que es resultado devengado de lo que es realizado. Los gastos asociados a transacciones de compra de instrumentos valorizados a costo amortizado, no se incluyen en el costo inicial del activo, por lo que este gasto no se amortiza durante la vida útil del activo.

17. COSTOS POR INTERESES

Los costos por intereses que son directamente atribuibles a la adquisición, construcción o producción de un activo forman parte del costo de dichos activos, los demás costos se reconocen como gastos del ejercicio y se reconocen en el Estado de resultados integrales de la Compañía.

18. COSTOS DE SINIESTROS

Dentro del costo de siniestros se incluyen todos los costos directos asociados al proceso de liquidación, tales como los pagos referentes a las coberturas siniestradas y gastos en los que se incurre en procesar, evaluar y resolver el siniestro. Estos costos se reflejan directamente en el Estado de resultados integrales de la Compañía, y se presentan brutos de cualquier cesión al reaseguro.

Los siniestros correspondientes al reaseguro cedido se registran en función de los contratos de reaseguro suscritos con las compañías reaseguradoras.

19. COSTOS DE INTERMEDIACIÓN

En el costo de intermediación se incluyen todas las comisiones y gastos asociados a la actividad de vender un seguro y sus negociaciones por reaseguro.

Se incluyen los gastos por concepto de sueldo base y comisiones generados por los agentes de venta contratados por la Compañía. Se incluyen además las comisiones efectivamente desembolsadas a los corredores y asesores previsionales por la producción intermediada por ellos.

Estos pagos se ven reflejados directamente en el estado de resultados integrales de la Compañía, en el ejercicio en el cual fueron devengados.

20. TRANSACCIONES Y SALDOS EN MONEDA EXTRANJERA

Las transacciones en moneda extranjera se convierten a la moneda funcional utilizando los tipos de cambio vigentes en las fechas de las transacciones. Las pérdidas y ganancias en moneda extranjera que resultan de la liquidación de estas transacciones y de la conversión a los tipos de cambio de cierre de los activos y pasivos monetarios denominados en moneda extranjera, se reconocen en el estado de resultados integrales.

21. IMPUESTO A LA RENTA E IMPUESTO DIFERIDO

La Compañía determina el impuesto a la renta en base a la renta líquida imponible determinada según las normas tributarias vigentes.

La Compañía reconoce los efectos de impuestos diferidos originados en diferencias temporarias, pérdidas tributarias, y otros eventos que crean diferencias entre la base contable y tributaria de activos y pasivos, de acuerdo a lo dispuesto NCG N°322 de la Superintendencia de Valores y Seguros y en conformidad a lo establecido en la normativa NIC N°12, excepto por lo indicado en el párrafo siguiente.

Con fecha 26 de septiembre de 2014 se promulgó la ley 20.780, publicada el 29 de septiembre de 2014, la cual introduce modificaciones al sistema tributario en Chile en lo referente al impuesto a la renta, entre otras materias. En relación con dicha Ley, el 17 de octubre de 2014 la SVS emitió el Oficio Circular N° 856, en el cual dispuso que la actualización de los activos y pasivos por impuestos a la renta diferidos que se producen como efecto directo del incremento en la tasa de impuestos de primera categoría introducido por la Ley 20.780 (Reforma Tributaria) se realizaran contra patrimonio y no como indica la NIC 12. En Nota 21 se detallan los impactos relacionados con el registro de los efectos derivados de la reforma y la aplicación del Oficio Circular citado.

22. OPERACIONES DISCONTÍNUAS

Al cierre de los estados financieros, la Compañía no posee este tipo de operaciones.

23. OTROS

Al cierre de los estados financieros, la Compañía no ha determinado otras políticas contables significativas.

Nota 4**POLÍTICAS CONTABLES SIGNIFICATIVAS**

a) Determinación de valores razonables de activos y pasivos

La Compañía determina a valor razonable sus inversiones financieras según lo revelado en nota 3.5.

b) Las pérdidas por deterioro de determinados activos.

La Compañía determina el deterioro de activos según lo revelado en nota 3.8.

c) Cálculo de provisiones para riesgos y gastos.

La Compañía determina sus provisiones según lo revelado en nota 3.15.

d) Cálculo actuarial de los pasivos.

La Compañía realiza el cálculo actuarial de los pasivos según lo revelado en nota 3.12.c).

e) Vida útil de los activos intangibles y de los elementos de las Propiedades, muebles y equipos de uso propio.

La Compañía valúa la vida útil de los activos intangibles en forma proporcional a la duración de los contratos que originaron su registro.

El método de amortización de las Propiedades, muebles y equipos de uso propio es revelado en la nota 3.9.c) y 3.9.d).

f) Cualquier cambio material en el valor de los activos o pasivos dentro del año próximo.

Al cierre de los estados financieros, no existen cambios materiales en el valor de activos o pasivos a revelar.

Nota 5**PRIMERA ADOPCIÓN**

Durante el ejercicio 2012 la Compañía aplicó las Normas Internacionales de Contabilidad con las consideraciones establecidas por la SVS.

CONSIDERACIONES GENERALES

ACE Seguros S.A. (ACE Seguros) es parte del grupo asegurador ACE Limited, con casa matriz basada en Suiza, presencia física en 53 países y clientes en más de 170 países. El grupo posee una destacada experiencia internacional en el segmento de *property/casualty*, su principal línea de negocios, además de ofrecer productos en los segmentos de *accident & health* y en otras líneas de seguros personales.

A nivel local la aseguradora también ha orientado sus ventas dentro del área de *accident & health*, y otras líneas de seguros personales. En definitiva las ventas locales se concentran en los ramos de otros misceláneos, accidentes personales, robo, responsabilidad civil, incendio/terremoto, y transporte, alcanzando individualmente a participaciones destacadas a nivel de mercado (seguros de equipos electrónicos, accidentes personales y transporte).

ACE Limited se encuentra clasificada en A/Stable por S&P, "Categoría A" en escala global (calificación crediticia) y la actividad aseguradora del grupo en "Categoría AA-" (fortaleza financiera y aseguradora).

El apoyo que brinda Ace Limited a su filial en Chile se caracteriza por un excelente respaldo financiero, y control directo y el estableciendo una organización matricial a la cual le reporta.

En relación a la focalización de sus negocios, su perfil es de riesgos diversificados, donde los riesgos técnicos y carteras masivas son pilares relevantes para su competitividad. Es un jugador relevante en nichos técnicamente complejos y en varios de ellos lidera a nivel mercado, cuenta con capacidad de suscripción y reaseguro, y actúa sobre la base de un modelo de negocios matricial.

Su desempeño técnico histórico ha sido coherente con el perfil de riesgos y el modelo de retención y transferencia de riesgos que realiza, generando ingresos adecuados para los diversos agentes involucrados.

La estructura financiera de la Compañía es eficiente. Respalda una parte relevante de su capital de trabajo en primas por cobrar a asegurados, y destina su cartera de inversiones a sustentar el patrimonio de resguardo y liquidez para enfrentar eventuales descalces en relación a los flujos operacionales con sus reaseguradores. Cartera que es muy conservadora en términos de composición y tipos de instrumentos.

ACE Seguros S.A se destaca por la gestión de cobro de siniestros a reaseguradores, lo que constituye una gestión financiera de relevancia. Su programa de reaseguro es muy eficiente, y está basado en mecanismos de transferencia de pérdidas técnicas.

El accionista mayoritario ha manifestado un permanente apoyo patrimonial al accionar de ACE, debido a la alta solvencia del grupo al que pertenece, aplicando políticas globales de administración de riesgos, y comprometiendo soporte y capacidad de reaseguro, además de recursos gerenciales de alto nivel. Asimismo, a nivel operacional, la Compañía ha mostrado históricamente elevados niveles de rendimiento técnico, los que también se respaldan en conservadoras políticas de suscripción de su matriz.

A nivel de Reaseguro, la política de la Compañía es conservadora en relación a la retención de riesgos a nivel local, debido a que quien asume gran parte de los riesgos a través de contratos de reaseguros con la Compañía es ACE Tempest Re. Ltd., institución de elevada solvencia.

La clasificación de la Compañía es "Estable" y cabe destacar que en el mediano plazo la clasificación podría verse favorecida en la medida que la Compañía logre alcanzar mayores volúmenes de operación y, con ello, permita una mayor diversificación de productos y una mayor estabilización de los resultados. Asimismo, continuar con el fuerte apoyo que entrega nuestra matriz, en especial en lo relativo a los contratos de reaseguros.

Hechos recientes

Durante 2014, la Compañía generó primas directas por \$ 121.190 millones, mostrando un crecimiento real anual de 5,3% en relación al año anterior, lo que se manifiesta por un crecimiento en casi todas sus líneas de negocios, especialmente en los ramos de Incendio, Terremoto, Construcción y Responsabilidad Civil.

Su prima retenida neta mostró un decrecimiento real de 7% debido principalmente a la baja de los ramos accidentes personales y otros. La Compañía tuvo costos por siniestros de \$ 11.338 millones durante el ejercicio.

El Margen de contribución de la aseguradora alcanzó a \$ 24.186 millones producto, principalmente, del margen positivo aportado por los seguros de los ramos incendio, robo, accidentes personales y otros. Por otro lado, la Compañía registra un resultado por intermediación de \$ 11.116 millones, implicando un crecimiento real de 1% en relación a 2013.

Los costos de administración ascendieron a \$ 32.086 millones, un 14% inferior a los \$ 37.103 millones registrados durante 2013.

A Diciembre de 2014 el patrimonio contable de la Compañía ascendía a \$ 21.090 millones.

RESUMEN EJECUTIVO

ESTRATEGIA DE ADMINISTRACION DE RIESGOS

Nuestra Estrategia frente al Sistema de Administración de Riesgos se oficializa en el mes de septiembre del año 2012, fecha en que se formalizo ante el Directorio de ACE Seguros S.A. el **Manual de Gestión de Riesgos**, que señala la metodología de evaluación de las Políticas, planes y prioridades de la supervisión, para dar cumplimiento a las disposiciones que sobre la materia emite la Superintendencia de Valores y Seguros, dando cumplimiento a la Norma de Carácter General N°325 del 29 de diciembre 2011. Dicho manual señala la metodología de evaluación de las Políticas, planes y prioridades de la supervisión.

ACE Seguros S.A., reconociendo que los diversos sistemas de administración de riesgos comparten la misma filosofía a pesar de que su centro de análisis sea heterogéneo, integra las generalidades asociadas a la gestión. En donde, los Sistemas de Administración de Riesgo integrados involucran los riesgos de: Riesgo de Crédito, Riesgo de Liquidez, Riesgo de Mercado, Riesgos de Seguros.

ACE Seguros S.A. ha decidido brindar un valor agregado de calidad al proceso, por lo que adquirió un software PAWS (Pentana Audit Work System) para la gestión de Riesgos, el cual permite en términos generales soportar la estructura de entidades (procesos, unidades, contratos). En definitiva la metodología que adopte ACE para como mapear sus riesgos. Esto permite definir y asociar los objetivos, riesgos y controles detectados en levantamiento de entidades, identificándolos, justificando, clasificando, categorizando y evaluando, tanto los riesgos y controles, permitiendo obtener un mapa de riesgos de cada uno de ellos, identificando tanto el riesgo inherente como el residual y con ello obteniendo una visión de cuáles son los riesgos más relevantes y controles más vulnerables.

ROLES Y RESPONSABILIDADES DEL DIRECTORIO

Se han definido las **Funciones del Directorio**, ya sea determinando sus **Roles y Responsabilidades**. Sin perjuicio de las funciones asignadas en otras disposiciones, la Gestión de Riesgos debe contemplar como mínimo las siguientes funciones a cargo del Directorio:

- i) Establecer las políticas relativas a la Administración de Riesgo de los diferentes Sistemas de Administración de Riesgos.
- ii) Aprobar el Manual de Riesgos y sus actualizaciones.
- iii) Hacer seguimiento y pronunciarse sobre perfil de riesgo.
- iv) Establecer las medidas relativas al perfil de riesgo, teniendo en cuenta el nivel de tolerancia al riesgo, fijado por el mismo Directorio.
- v) Pronunciarse respecto de cada uno de los puntos que contengan los informes periódicos que presente el Representante Legal.
- vi) Pronunciarse sobre la evaluación periódica de la Gestión de Riesgo que realicen los Órganos de control (auditoría interna).
- vii) Proveer los recursos necesarios para implementar y mantener en funcionamiento, de forma Efectiva y eficiente, la Gestión de Riesgo al interior de ACE.
- viii) Aprobar la designación del Gerente de Riesgos, Gerente de Auditoría y Oficial de Cumplimiento.

DECLARACION Y POLITICAS DE DIRECCIONAMIENTO DEL DIRECTORIO

DECLARACIÓN DEL DIRECTORIO

Consideramos que la Administración de Riesgos contribuye de manera fundamental a la sustentabilidad y sostenibilidad económica y operativa de ACE Seguros S.A.

Somos conscientes que la construcción e implementación de un Sistema de Administración de Riesgos requiere principalmente de recursos humanos, recursos tecnológicos y un soporte metodológico estructurado. Es por esto, que el Directorio de ACE Seguros S.A. manifiesta expresamente el apoyo a ACE y específicamente a todos los colaboradores para que se puedan realizar todas las actividades necesarias para llevar a cabo de manera apropiada la Administración de Riesgos.

Así mismo, exhortamos a ACE para que el Sistema de Gestión de Riesgos sea objeto del más estricto control, de tal forma que se cumpla con los lineamientos definidos por la Superintendencia de Valores y Seguros y proteja a la organización de la materialización de los riesgos identificados.

Políticas de Direccionamiento

- I. El Directorio y la Alta Dirección están comprometidas y reconocen en la administración de los riesgos una herramienta para fortalecer la gestión de sus procesos, personas, infraestructura, tecnología y eventos externos.
- II. La responsabilidad de la administración de los riesgos es parte integral del desarrollo de las actividades que desempeña cada uno de los colaboradores.
- III. La administración de riesgos se enfoca en los procesos estratégicos y de apoyo que soportan la cadena de valor de ACE Seguros S.A.
- IV. Los riesgos identificados y las estrategias de mitigación se convierten en información confidencial y cualquier solicitud o entrega de la misma a terceros, debe ser aprobada por la Alta Dirección o el ente que esté facultado para la toma de ésta decisión.
- V. El Directorio debe aprobar las políticas y procedimientos utilizados para adelantar la Gestión de Riesgos en ACE Seguros S.A., recogidos principalmente en el manual de Gestión de Riesgos.

Políticas de Administración y Ejecución

- I. ACE tiene la estructura organizacional que soporta la administración de riesgos, con roles y responsabilidades, que permiten mantener la independencia entre las diferentes áreas involucradas.
- II. ACE cuenta con una metodología para la identificación, medición, control y monitoreo de los riesgos.
- III. Los criterios de evaluación de riesgos se definen de acuerdo con el nivel de tolerancia al riesgo que está dispuesto a asumir y son aprobados por el Directorio y el Comité de Auditoría.
- IV. Los riesgos inherentes y residuales se califican de acuerdo con los criterios de evaluación definidos por el Directorio, el Comité de Auditoría y la Alta Dirección.

Funciones del Comité de Riesgos

El Comité de Riesgo es el órgano en el cual el Directorio delega la responsabilidad de definición de políticas y procedimientos y de controlar que las diferentes líneas de negocio ejecuten correctamente la estrategia de gestión y administración de riesgo aprobada.

El Comité de Riesgos, está conformado por el Gerente General, un miembro del Directorio (Director Titular), el Gerente de Riesgos, Oficial de Cumplimiento y el Gerente de Auditoría, y cumple con las siguientes funciones:

- I. El Comité de Riesgo tiene atribuciones sobre el control de los riesgos generados por las líneas de negocio y áreas involucradas.
- II. Debe analizar y aprobar la metodología y modelos para identificar, medir, monitorear, controlar, informar y revelar los distintos tipos de riesgos.
- III. También debe informar periódicamente al Directorio sobre la exposición al riesgo y las medidas adoptadas por su administración.
- IV. Debe ajustar o autorizar los excesos a los límites de exposición de los distintos tipos de riesgo.
- V. Adoptar, implementar y difundir los planes de acción para eventos de contingencia por caso fortuito o de fuerza mayor.

ADMINISTRACION DEL RIESGO FINANCIERO

La Compañía, como actividad clave de su administración, se preocupa en forma constante de revisar y monitorear los riesgos a los que se expone para que éstos sean debidamente medidos y gestionados, y en adición para minimizar los efectos que dichos riesgos podrían tener sobre su estado de resultado, situación financiera, y posición competitiva.

ACE Seguros S.A., realiza la evaluación de sus riesgos a través de un equipo multidisciplinario de personas, las cuales poseen gran experiencia y adecuado conocimiento en diferentes áreas y quienes son adecuadamente y oportunamente supervisadas en su gestión.

I - RIESGO CREDITO

El riesgo de crédito corresponde al riesgo de incumplimiento de deudores y contrapartes de ACE, y el riesgo de pérdida de valor de los activos, debido a un deterioro en la calidad de crédito de éstos.

La exposición al riesgo de crédito deriva de las transacciones de la aseguradora con, entre otros, emisores de instrumentos financieros, deudores de créditos, asegurados, reaseguradores e intermediarios.

En el caso de nuestros activos, la exposición al riesgo de crédito se produce en los siguientes casos:

- **Insolvencia del ente emisor de los instrumentos financieros de la cartera de inversiones**

El riesgo de crédito del portfolio de inversiones está dado por la capacidad de los emisores de los instrumentos financieros para cumplir con sus obligaciones de pago en los montos y fechas establecidos, calidad crediticia.

Ace Seguros S.A. realiza en forma permanentemente una correcta evaluación y análisis del tipo de instrumento a invertir y el tipo de inversor siguiendo las directrices de la política de inversiones acordadas con la matriz y a través de la asesoría de inversiones de un AFG externo, Comités periódicos de inversiones con la participación de la gerencia de inversiones, AFG y otros supervisores y revisiones trimestrales del Gerente de Inversiones de Latinoamérica.

Los métodos utilizados para medir dicho riesgo son los siguientes:

Análisis Financieros que AFG realiza en forma periódica sobre las empresas emisoras de los instrumentos que ACE posee, los cuales son compartidos en los Comités de Inversiones.

Revisión mensual de las clasificaciones y topes de diversificación por emisor y grupo empresarial de los instrumentos financieros del Área Contable de ACE Seguros S.A.

A continuación se detalla información de acuerdo a la NIIF 7, en relación al portfolio de inversiones, mejor importe que representa máximo nivel de exposición al riesgo (Ver Análisis de Sensibilidad más adelante), calidad crediticia e importe en libros:

Instrumento	Clas./Riesgo	Nemotécnico	Fecha Vencimiento	Valos Mercado
BONO EMPRESA	A	BRTAC-B1	01-01-2015	1.349.586.587,00
	A	BTANN-N	08-01-2015	492.312.254,00
	A	BWATT-G	20-01-2015	99.820.323,00
	A-	BBOSQ-A1	09-03-2015	245.667.518,00
	A-	BFASA-E	18-03-2015	196.520.761,00
	A+	BSKSA-B	19-03-2015	398.843.562,00
	AA	BFALA-L	23-03-2015	198.319.572,00
	AA	BSAES-I	16-04-2015	9.265.879,00
	AA-	BENER-B2	22-04-2015	9.710.329,00
	AA-	BPLZA-G	01-05-2015	459.117.044,00
	AA-	BQUIN-G	15-05-2015	20.697.531,00
	AA-	BSOQU-M	20-05-2015	81.240.869,00
	AA+	BAGUA-N	02-06-2015	490.455.202,00
	AA+	BAGUA-R	11-06-2015	244.576.088,00
AA-	BIANS-A	30-06-2015	488.197.206,00	
AA-	BQUIN-E	01-07-2015	248.648.093,00	
BONO FINANCIERO	AA-	BCORAD0710	03-08-2015	8.726.586,00
	AA-	BSECG11206	11-08-2015	31.064.505,00
	AA-	BSECM10109	01-09-2015	222.469.187,00
	AA+	BBCIAB0708	23-09-2015	368.182.294,00
	AAA	BBNS-C0107	01-01-2016	521.393.627,00
	AAA	BESTA30400	01-01-2016	25.541,00
AAA	BBBVJ51113	01-02-2016	211.193.514,00	
BONO GOBIERNO	AAA	BTP0600318	01-02-2016	632.269.620,00
	AAA	BTU0210915	01-04-2016	249.248.990,00
	AAA	BTU0300115	01-04-2016	248.743.787,00
	AAA	BTU0300717	15-05-2016	18.651.913,00
	AAA	BTU0300120	15-05-2016	247.905.914,00
	AAA	BCP0600117	31-07-2016	176.501.575,00
	AAA	BCP0600216	01-08-2016	106.998.955,00
	AAA	BCP0600515	01-12-2016	5.561.152,00
	AAA	BCP0600816	01-01-2017	325.970.883,00
	AAA	BCU0300216	01-02-2017	125.271.705,00
AAA	BCU0500116	01-07-2017	388.794.103,00	
DEPOSITO A PLAZO	N-1	F*BBV-190315	10-10-2017	453.730.991,00
	N-1	F*CHI-020615	15-11-2017	200.104.541,00
	N-1	FNCHI-200115	01-01-2018	3.395.431,00
	N-1	FNPEN-230315	01-03-2018	881.037.943,00
	N-1	FUCOR-030815	01-06-2018	20.296.727,00
	N-1	FUCOR-110815	01-07-2018	111.905.542,00
	N-1	FUBBV-110615	15-09-2018	205.768.750,00
	N-1	FUBCI-200515	01-12-2018	200.992.187,00
	N-1	FUBIC-150515	01-04-2019	125.851.604,00
	N-1	FUCHI-230915	01-05-2019	74.835.174,00
	N-1	FUEST-080115	01-07-2019	129.487.161,00
	N-1	FUEST-090315	20-09-2019	311.942.753,00
	N-1	FUEST-300615	15-12-2019	588.307.462,00
	N-1	FUITA-160415	01-01-2020	270.196.288,00
N-1	FUITA-220415	01-01-2020	368.565,00	
N-1	FUPEN-180315	15-07-2020	371.370.799,00	
LETRA HIPOTECARIA	AA+	EST0320196	15-03-2021	170.335.351,00
	AA+	EST0910103	01-02-2022	3.442.833,00
	AA+	EST4670108	15-06-2022	160.928.023,00
	AAA	EST4100207	01-04-2025	100.933.856,00
TOTAL				13.307.184.650,00

- **Incobrabilidad del asegurado / Retraso en la Cobranza de Primas / Caducidad de póliza**

El riesgo de crédito de incobrabilidad del asegurado corresponde al riesgo de incumplimiento de nuestros deudores por primas y contrapartes de ACE, los cuales derivan de la confianza que ACE Seguros S.A. deposita en sus asegurados en relación al pago de primas y que en forma posterior, éstos, no posean la capacidad de pago necesaria para dar cumplimiento a sus obligaciones.

La capacidad de pago podría verse afectada por factores que afecten directamente el valor adeudado, tales como inflación, tipo de cambio, tasas de interés y plazos.

Ace Seguros S.A. realiza en forma permanentemente evaluaciones en relación al servicio u otros factores que podrían afectar la cobranza, a objeto de eliminar cualquier generador interno de morosidad.

Análisis y seguimiento semanal de la antigüedad de deuda de la cartera de asegurados, a objeto de realizar Comités de Cobranzas con los casos críticos a solucionar.

Reuniones periódicas con brokers, a objeto de buscar estrategias de alianzas para gestionar cobros pendientes.

Evaluación crediticia del asegurado al momento de la renovación y emisión, utilizando para ello bases internas históricas y DICOM.

El análisis de antigüedad por tramos es el siguiente:

En relación a los saldos con antigüedad, ACE Seguros S.A. posee un 36% de dicho valor documentado en Convenios de Pagos.

El valor del activo se presenta neto de la Provisión de Incobrables, de acuerdo a la Circular 1499 de fecha 15 de septiembre del 2000 y realiza un trabajo constante y efectivo a través de su Departamento de Cobranzas para acelerar la recuperación del activo, la cual está sujeta a ciclos de renovación. Pese a que existe una concentración relevante de la cartera en el sector Retail, es importante señalar que se trata de uno de los actores principales del mercado local.

- **Retraso en la cobranza de Primas y Siniestros de Reaseguradores**

El riesgo de crédito de incobrabilidad y retraso de Primas y Siniestros de Reaseguradores corresponde al riesgo de incumplimiento de los reaseguradores por primas y siniestros.

La capacidad de pago podría verse afectada por factores que afecten directamente el valor adeudado, tales como inflación, tipo de cambio, tasas de interés y plazos.

Ace Seguros S.A. a través de su Casa Matriz actualiza en forma permanentemente un listado de reaseguradores a nivel mundial para garantizar su constitución legal, organizativa y financiera, inscripción en SVS y monitorear el cumplimiento de la regulación local de los mismos.

Monitoreo permanente de las clasificaciones de Riesgo de cada reasegurador.

El análisis de antigüedad por tramos es el siguiente:

ACTIVOS POR COBRAR SEGÚN ANTIGÜEDAD	
	2014
Vencimiento inversiones	M\$
1 a 3 meses	2.981.071
3 a 6 meses	1.803.260
6 a 9 meses	879.091
9 a 12 meses	0
12 a 24 meses	2.418.495
más de 24 meses	5.225.269
TOTAL	13.307.186

ACTIVOS POR COBRAR SEGÚN ANTIGÜEDAD	
	2014
Primas por cobrar	M\$
meses anteriores	
mas de 9 meses	0
6 a 9 meses	0
3 a 6 meses	0
1 a 3 meses	24.254.569
Meses posteriores	0
1 a 3 meses	4.637.718
3 a 6 meses	2.207.420
6 a 9 meses	
más de 9 meses	0
TOTAL	31.099.707

ACTIVOS POR COBRAR SEGÚN ANTIGÜEDAD	
	2014
Siniestros por cobrar	M\$
1 a 3 meses	1.145.955
3 a 6 meses	4.449.221
6 a 9 meses	0
9 a 12 meses	0
12 a 24 meses	0
más de 24 meses	0
TOTAL	5.595.176

RIESGO DE LIQUIDEZ:

El riesgo de liquidez dice relación con la adecuada y prudente gestión y administración de fondos, a objeto de mantener los flujos necesarios para el pago de sus obligaciones.

La naturaleza de las obligaciones de seguros en términos de siniestralidad es incierta y por lo tanto los flujos de pago de ACE podrían variar en el tiempo y montos. Esta incertidumbre podría traducirse en un riesgo en el caso que dicha situación pudiera afectar la capacidad de ACE para cumplir oportunamente con sus obligaciones o implicar costos relevantes por los mayores fondos líquidos a requerir. No obstante, ACE Seguros S.A. gestiona sus activos y pasivos corrientes, privilegiando el oportuno pago de sus obligaciones del giro, colocando especial énfasis en sus pagos del giro; siniestros, intermediarios, aplicando para ello una adecuada y continua planificación de necesidades de capital de trabajo.

Ace Seguros S.A. realiza una proyección anual de su cash flow un año antes de que acontezca, incorporando análisis de los vencimientos de pasivos financieros estimados, posterior a ello cash flows diarios, semanales y mensuales, los cuales están alineados a la proyección de Balances y Estados de Resultados.

El duration de nuestro portfolio de Inversiones es inferior al vencimiento promedio de nuestros pasivos y mantenemos un porcentaje de nuestra cartera en inversiones que son realizables en un muy corto plazo.

El análisis de vencimientos de pasivos financieros y flujos de activos es el siguiente:

PASIVOS POR PAGAR SEGÚN ANTIGÜEDAD	
	2014
Corto plazo	M\$
Siniestros por pagar	3.573.439
Coaseguros por pagar	682.021
Reaseguros por pagar	21.442.180
Cuenta spor pagar	91.672
Total pasivos corto plazo	25.789.312

PASIVOS POR PAGAR SEGÚN ANTIGÜEDAD	
	2014
Largo plazo	M\$
Reservas Técnicas	7.544.084
IBNR	1.495.166
Total pasivos corto plazo	9.039.250

RIESGO DE MERCADO:

ACE Seguros S.A. participa en el Mercado de Seguros, el cual se destaca por su marcado dinamismo y competitividad. Sin embargo, cada año la Compañía revisa su estrategia anual y opera en función de su plan de producción del año para cumplir con sus objetivos.

Las principales variables de mercado y que afectan la Compañía son las siguientes:

Riesgo Tipo de Cambio:

La Compañía trabaja con varias monedas, entre ellas, dólar y monedas reajustables. La Política de la Compañía es pagar sus siniestros en el momento más próximo de su liquidación, reduciendo o minimizando con ello el riesgo de posibles pérdidas por tipo de cambio, y monitorear de manera periódica el calce de sus activos con sus pasivos.

Riesgo Tasa de Interés:

La Compañía se financia con recursos propios, en consecuencia no está afecta a tasa de interés. No obstante, sí aplica interés a sus primas cuando éstas con pagadas a plazo y se trata de grandes riesgos. La tasa es aplicada en función de la existente a nivel de mercado y una cuenta por cobrar por primas podría verse afectada al aumentar la tasa de interés.

Al no existir otros pasivos financieros que devenguen intereses, el riesgo de la Compañía por pérdidas asociadas a variaciones en la tasa de interés es muy acotado.

Riesgo de Precios:

Corresponde al riesgo de pérdidas por fluctuaciones de los precios de mercado de la cartera de activos de ACE. La exposición a este riesgo deriva de fluctuaciones de precios de inversiones de renta variable (por ejemplo: fondos mutuos) monedas y bienes raíces, entre otros.

Validar la correcta utilización de tasas, cuya información es entregada por la superintendencia de AFP para la cual se concilia la valorización de nuestro sistema de inversiones (PMS) con la valorización del Investment Manager.

Reporte de valorización semanal que envía el Investment Manager que nos permite ir monitoreando cómo se comportan las tasas semanalmente.

Conciliación entre PMS y el IM.

Reuniones periódicas del comité de inversiones

Se ha definido la Política de inversiones con el objeto de difundir el tratamiento valoración inversiones de acuerdo a Normas Internacionales de Información Financiera IFRS/BIIF, entregar una guía de apoyo para todos aquellos que se desempeñan en las actividades contables y financieras, con mención inversiones, a objeto de crear una red de comunicación, investigación y crecimiento mutuo.

II - RIESGOS DE SEGUROS

I.- OBJETIVOS, POLITICAS Y PROCESOS PARA LA GESTION DE RIESGOS DE SEGUROS

A.- Reaseguros

Considerando la relevancia que tiene el reaseguro en la gestión de los riesgos técnicos de ACE, es relevante para nuestra operación mantener sistemas de evaluación de riesgo asociado a nuestros reaseguradores y corredores de reaseguro. La naturaleza y extensión de esta evaluación varía dependiendo del tipo de reasegurador. Nuestro riesgo está definido por:

- No pago de los siniestros por cobrar a reaseguradores / Retención de un porcentaje de riesgo superior al que la Compañía puede soportar por su nivel de capital / Errores en el registro de los contratos de Reaseguro.

Y entre los métodos que utilizamos para gestión del riesgo, mencionamos los siguientes:

- * Revisión y actualización de la Política de reaseguro, la cual define un procedimiento para la definición de una estrategia de reaseguro, que permita reducir la exposición al riesgo de la Compañía, estabilizar su posición financiera, favorecer un uso más eficiente de capital y expandir la capacidad de negocio.

- * Revisión de las clasificaciones de riesgo, estados financieros de los reaseguradores.

- * Revisión del "Security List" preparado por nuestra Casa Matriz sobre los reaseguradores autorizados para operar con parte de las Compañías afiliadas y otros a nivel mundial. Este análisis se realiza en base a un estudio sobre su estructura legal y regulatoria, estructura de propiedad e información financiera.

- * Verificación local de las reaseguradoras sobre su inscripción y autorización de la SVS y posean al menos 2 informes de clasificación de riesgo mayores a la nota BBB.

- * Confección de Capital Plan, proyección en la cual la Compañía analiza y estima según su plan de negocios los niveles de retención y posición de solvencia para el año en curso y el siguiente. En base a esta proyección se define la estructura de reaseguro conveniente para mitigar el riesgo de insolvencia.

- * Control a nivel local por parte del área contable de la base de reaseguro. A objeto de controlar que los porcentajes de cesión correspondan a los contratos y asimismo los descuentos de reaseguro. Adicionalmente este control también es realizado a nivel regional (Latinoamérica) quien reporta al país cualquier diferencia existente.

En relación a la evaluación de la Gestión de Siniestros, se realizan Comités periódicos que están orientados a realizar un monitoreo, seguimiento e investigación de las variaciones de montos indemnizados, número de casos indemnizados y cifra promedio indemnizada.

b.- Cobranza

Es la función de recuperar un capital en riesgo y la conversión de las cuentas por cobrar en efectivo; cumpliendo las expectativas y promesas de pago que presentó el cliente al momento de obtener el crédito.

El riesgo de asumir cualquier la modalidad de pago, implica un riesgo de crédito. El asegurado podría no tener la capacidad de pago suficiente para financiar sus obligaciones. Sin lugar a dudas que las garantías lo mitigan, sin embargo, teniendo en cuenta el tipo de crédito del cual se trata, la Compañía posee bases históricas para utilizar en el momento de la emisión y suscripción de la póliza y también la posibilidad de acceder a bases públicas de morosos.

Entre los métodos que utilizamos para gestionar dicho riesgo, se encuentran:

- 1.- Revisión del registro y conformación de la cartera de créditos, realizando reportes periódicos, que me permitan hacer seguimiento y acciones para la recuperación de créditos otorgados.

- 2.- Aplicación de nuestra estrategia de cobranza, la cual incluye definición de topes de meses para financiar y tasa de interés, clasificando la cartera por antigüedad, manejo los créditos difíciles, medición de riesgos internos y riesgos externos y definición de procedimientos de recuperación.

- 3.- Difusión e inducción de una cultura de Cobranza y control interno sobre la cultura de riesgos.

- 4.- Realización periódica de Comités de Cobranzas.

c.- Distribución.

El modelo de negocios de ACE Seguros S.A. forma parte de la estrategia global del grupo asegurador al cual pertenece y que contempla respaldar los productos que requiere la posición competitiva en segmentos masivos, alcanzando retornos adecuados para respaldar las exigencias patrimoniales y regulatorias. Para tales efectos ACE Seguros S.A. se realiza constantes esfuerzo en canales de distribución por sponsors.

d.- Mercado Objetivo

ACE Seguros S.A. está focalizado en riesgos diversificados, donde los riesgos técnicos y carteras masivas son pilares relevantes para su competitividad. Es un jugador relevante en nichos técnicamente complejos y en varios de ellos lidera a nivel mercado, cuenta con capacidad de suscripción y reaseguro, y actúa sobre la base de un modelo de negocios matricial.

ACE Seguros S.A. ha orientado sus ventas dentro del área de *accident & health*, y otras líneas de seguros personales en adición a Otros misceláneos, robo, responsabilidad civil, incendio/terremoto, y transporte, alcanzando individualmente participaciones destacadas a nivel de mercado en los cuales es líder (seguros de equipos electrónicos, accidentes personales y transporte).

A lo largo de los años sus canales se han ido diversificando, incorporando paulatinamente nuevos sponsors, para evitar la exposición por concentración.

II.- OBJETIVOS, POLITICAS Y PROCESOS PARA LA GESTION DE RIESGO DE MERCADO, LIQUIDEZ Y CREDITO EN LOS CONTRATOS DE REASEGURO / EXPOSICIÓN AL RIESGO DE SEGURO Y METODOLOGIA DE ADMINISTRACIÓN DE RIESGO DE SEGUROS.

Durante el año 2014, ACE Seguros orientó sus ventas en pólizas de incendio, robo, accidentes personales y terremoto, entre otros. Las ventas se realizan preferentemente a través de corredores y se concentran mayoritariamente en la Región Metropolitana. La Compañía ha destinado importantes esfuerzos para aumentar su presencia en los negocios masivos y corporativos, para lo cual sigue una política de expansión en lo que se refiere a sus canales sponsors y alianzas, buscando relaciones de largo plazo que le permitan explotar nuevos productos para la base de clientes a la que se accede.

Todos los años la Compañía realiza un plan de negocios para el siguiente año. En base a este plan de negocios la Compañía revisa año a año que la estructura de reaseguro existente sea la adecuada con el fin de asegurar una posición de capital sólida y el cumplimiento de los límites de solvencia impuestos por la SVS. Adicionalmente el suscriptor de cada línea en conjunto con el Departamento de Reaseguro Regional analizan para cada negocio en particular la conveniencia de contratos facultativos adicionales.

En base a los contratos de reaseguros existentes las exposiciones máximas al riesgo por línea de negocios es la siguiente:

Línea	Máxima exposición al riesgo en USD
Property	500.000
Boiler & Machinery	500.000
CAR / EAR	620.000
Energy	500.000
Casualty	200.000
Marine	100.000
D&O	700.000
E&O	200.000
SME	100.000
A&H	105.000
CAT	2.000.000

III.- CONCENTRACIÓN DE SEGUROS

A.- PRIMA DIRECTA POR ZONA GEOGRAFICA/ PRODUCTO / LINEA DE NEGOCIOS/ SECTOR INDUSTRIA / MONEDA (en miles de pesos)

Prima directa Moneda nacional										
REGION	INCENDIO	PERDIDA BENEFICIC	TERREMOTO	VEHICULOS	TRANSPORTES	ROBO	CASCOS	OTROS	TOTALE	
I	0	0	0	0	0	0	0	0	868.859	
II	0	0	0	0	0	0	0	0	231.057	
III	0	0	0	0	0	0	0	0	0	
IV	108.508	9.396	224.786	0	0	498	0	0	29.433	
V	86.481	10.572	159.346	0	10.782	21.104	0	0	73.993	
VI	0	0	0	0	75.691	0	0	0	42.319	
VII	197.447	0	197.447	0	0	0	0	0	4.333	
VIII	131	0	-2.085	0	0	214	0	0	14.352	
IX	0	0	0	0	0	0	0	0	97	
X	1.138	0	0	0	112.808	0	0	0	3.543	
XI	0	0	0	0	0	0	0	0	0	
XII	0	0	0	0	376	0	0	0	8.640	
XIV	0	0	0	0	0	0	0	0	0	
XV	0	0	0	0	0	0	0	0	0	
METROP.	9.008.315	2.535.072	10.124.235	0	642.274	8.531.718	0	0	40.878.972	7
	9.402.020	2.555.040	10.703.729	0	841.931	8.553.534	0	0	42.155.598	7

Prima directa	Moneda extranjera										
REGION	INCENDIO	PERDIDA BENEFICIC	TERREMOTO	VEHICULOS	TRANSPORTES	ROBO	CASCOS	OTROS	TOTALES		
I	0	0	0	0	0	6.980	0	0	700.735		
II	0	0	0	0	0	0	0	0	684		
III	0	0	0	0	0	0	0	0	0		
IV	0	0	0	0	0	-9	0	0	0		
V	0	0	0	0	0	170.093	0	0	16.717		
VI	0	0	0	0	0	24.124	0	0	8.016		
VII	8.033.744	0	7.976.774	0	10.105	0	0	0	0	1	
VIII	990.276	0	1.064.098	0	4.472	0	0	0	542		
IX	0	0	0	0	0	13.194	0	0	0		
X	0	0	0	0	0	874.708	0	0	0		
XI	0	0	0	0	0	0	0	0	0		
XII	0	0	0	0	0	1.659	0	0	35.354		
XIV	0	0	0	0	0	6.426	0	0	0		
XV	0	0	0	0	0	0	0	0	0		
METROP.	4.827.711	323.875	5.232.103	0	7.312.996	69.743	0	0	9.272.600	2	
	13.851.731	323.875	14.272.975	0	8.424.748	69.743	0	0	10.034.648	4	

B.- SINIESTRALIDAD POR ZONA GEOGRAFICA/ PRODUCTO / LINEA DE NEGOCIOS/ SECTOR INDUSTRIA / MONEDA (en miles de pesos)

Siniestros netos pagados por región en moneda nacional											
FECU/REGION	I	II	IV	V	VI	VII	VIII	X	XIII	Total g	
1	0	0	118	63.280	0	113	0	0	772.426		
2	0	0	0	5	0	0	0	0	0		
3	0	0	3.157	2.711	0	988	0	467	240.576		
4	0	0	0	61	0	0	0	0	148.694		
6	0	0	0	877	0	0	0	0	21.862		
7	0	0	0	0	0	0	0	0	2.412		
8	0	0	0	50.230	0	0	0	0	2.987.517		
15	1.493	17.883	0	0	0	0	0	0	598.441		
17	0	0	0	0	8.286	0	0	15.651	47.898		
18	0	0	0	0	0	0	0	0	12.155		
19	0	0	0	0	0	0	0	0	142		
21	0	0	0	0	0	0	0	0	21.439		
22	0	0	0	0	0	0	0	0	3.708		
23	0	0	0	0	0	0	0	0	164.037		
31	0	0	0	0	73	0	25	35	1.964.045		
50	0	0	0	434	0	0	0	0	2.097.228		
	1.493	17.883	3.275	117.598	8.359	1.101	25	16.153	9.082.580		

Siniestros netos pagados por región en moneda extranjera											
FECU/REGION	I	II	IV	V	VI	VII	VIII	X	XIII	Total g	
1	0	0	0	0	0	242.898	3.519	0	53.658		
3	0	0	0	0	0	0	1.160	0	-7.627		
4	0	0	0	0	0	0	0	0	277		
6	0	0	0	0	0	0	0	0	1.432		
7	0	0	0	0	0	0	0	0	0		
8	0	0	0	0	0	0	0	0	1.035		
15	20.074	0	0	0	0	0	0	0	237.229		
17	0	0	0	7.795	0	0	0	-12.674	105.865		
18	0	0	0	437	0	0	0	965	403.081		
19	0	0	0	0	0	0	0	0	32.552		
21	0	0	0	0	0	0	0	0	0		
31	0	0	0	0	0	0	0	0	37.937		
	20.074	0	0	8.232	0	242.898	4.679	-11.709	865.439		

C.- CANALES DE DISTRIBUCION (PRIMA DIRECTA)

FECU	Agente	Corre	Directa
1	0	21.722.406	73.194
2	0	1.200.356	0
3	0	1.457.661	491
4	0	24.873.767	105.737
5	0	1.678.559	0
6	0	962.498	489
7	0	910.066	852
8	0	8.596.772	26.505
15	0	12.649.904	332.164
17	-396	3.571.279	58.754
18	37.220	4.877.219	323.049
19	1.562	377.511	20.480
20	0	14.833	0
21	0	2.417.825	32.689
22	0	23.511	231
23	0	257.146	1.310.200
31	23.796	18.567.679	572.090
50	0	13.993.165	118.308
Totales	62.182	118.152.157	2.975.233

IV.- ANALISIS DE SENSIBILIDAD

Los análisis de sensibilidad realizados por ACE Seguros S.A. son los siguientes:

Análisis de Sensibilidad para tasas de interés – Riesgo de Mercado (VAR)

La Compañía realiza análisis de sensibilidad en relación a cada tipo de riesgo de mercado. En el caso de las Inversiones para efectos del Riesgo de tasa de Interés, realiza un Stress Testing en el cual se estima una máxima pérdida probable al estresar la tasa de interés asociada al instrumento.

Este cálculo corresponde a todos los activos financieros y bienes raíces a excepción de aquellos expresados en moneda nacional o unidades de fomentos con vencimientos menor a un año.

Escenarios Por Defecto

Tipo	Descripción del Escenario	Valor Presente afecto a Riesgo	Pérdida Potencial (en un Mes)	% del Valor Presente Afecto
1	Una caída del 20% en el valor de mercado de todos los bienes raíces de la compañía	63.994,30	-12.798,86	-1,61
2	Un incremento de 100 puntos básicos (un 1%) en todas las tasas de interés utilizadas para valorizar, a valor de mercado, los instrumentos de renta fija que mantengan en cartera las compañías sujetas a VaR	310.380,16	-9.761,99	-1,23
3	Una caída del 30% en el valor de mercado de todos los instrumentos de renta variable que mantengan en cartera la compañía	0,00	0,00	0,00
	Total	374.374,46	-22.560,85	-2,84

Escenarios Personalizados

Tipo	Descripción del Escenario	Valor Presente afecto a Riesgo	Pérdida Potencial (en un Mes)	% del Valor Presente Afecto
2	Un incremento de 50 puntos básicos (0.5%) en todas las tasas de interés utilizadas para valorizar, a valor de mercado, los instrumentos de renta fija que mantengan en cartera las compañías sujetas a VaR	310.380,16	-4.880,99	-0,61
	Total	310.380,16	-4.880,99	-0,61

Análisis de Sensibilidad sobre ocurrencia de eventos catastróficos

Las políticas de suscripción de la Compañía contemplan dentro del proceso de suscripción de cada cuenta, un análisis de sensibilidad para riesgos catastróficos (cálculos de PML), los que se realizan apoyados en una plataforma web llamada RISK Management Solution, esta plataforma pertenece a una empresa externa y es compartida por todo el mercado reasegurador a nivel mundial. Este análisis realiza un cálculo de la pérdida máxima probable en atención a las características de ubicaciones geográficas y constructivas de cada riesgo y en forma posterior, se evalúa el impacto de cartera.

Los análisis de sensibilidad que realiza en Ace Seguros S.A. son confeccionados a nivel individual (Cuenta a cuenta) y a nivel de portafolio (Fire, Tech line, Power, PL, SME Y Chile Total), lo anterior con la finalidad de mantener bajo control nuestras exposiciones catastróficas. Este monitoreo es realizado con frecuencia trimestral.

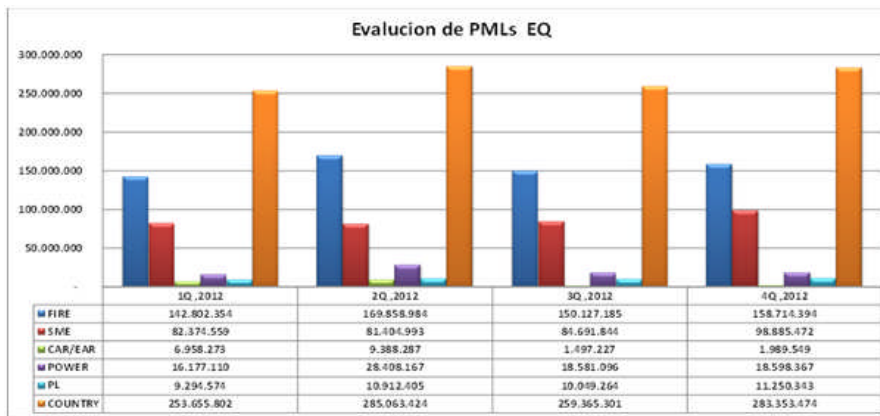

Análisis de Sensibilidad para Inflación / Tipo de Cambio / Colocaciones – Riesgo de Mercado / Estados Financieros Proyectados.

Administradora General de Fondos, SURA realiza estudios de económicos sobre inflación y tipo de cambio en forma trimestral, resultados que participa a la encuesta de operadores del Banco Central y posteriormente en base a la información publicada por el Banco Central, se discuten en Comité de Inversiones la variación y se comparan las tasas en relación a los tipos de cambios utilizados en las Proyecciones anuales del Capital Plan, los cuales consideran estados de resultados y balances proyectados.

Análisis de Sensibilidad en el siniestro medio

El coste medio de siniestralidad es calculado como el cociente del costo de siniestros y otras obligaciones contractuales del mismo tipo sobre prima devengada y ramo a ramo (Severidad).

Se trabaja en base a la mejor estimación de la esperanza por ramo, utilizando el método de los momentos y tomando la distribución con menor error cuadrado y en base a los siniestros ocurridos en los últimos 5 años. Las distribuciones que se tomaron en cuenta en el estudio fueron: Lognormal, Gamma, Loggamma y Weibull.

Uno de los objetivos principales de este análisis de sensibilidad es obtener la probabilidad de que el siniestro promedio incremente su valor y los efectos que causaría en la siniestralidad.

En el escenario propuesto se establece un siniestro promedio mayor en 50% contra el real y se calcula la probabilidad de que este incremente aún más.

Se adjunta análisis de sensibilidad al 31 de diciembre 2014:

Escenario:

Un Incremento del 50% del Siniestro Promedio

Cod. Ramo	Ramo	Siniestro Promedio	Siniestro Promedio Escenario	Probabilidad de Ocurrencia	Distribución Prob	Parámetros		N° Sin	Sini E
						θ, α	τ, β		
01	INCENDIO	4.010.953	6.016.429	0,00735	Weibull	431.233	0,6039	1.634	
08	ROBO	2.572.818	3.859.227	0,02336	Weibull	760.067	0,8657	1.220	
13	T.TERRESTRE	1.630.663	2.445.995	1,00000	Logamma	308.275	0,8082	1.115	
14	T.MARITIMO	1.265.134	1.897.701	0,08654	Weibull	873	0,0130	1.561	
15	T.AEREO	682.305	1.023.457	0,18537	Weibull	202.764	1,0273	161	
17	EQ.CONSTRUCCION Y MAQ	14.155.104	21.232.656	0,00003	Weibull	3.209.936	0,5995	82	
21	R.CIV.GENERAL	5.858.082	8.787.124	0,00208	Weibull	334.287	0,3416	409	
50	OTROS	1.875.437	2.813.156	0,04487	Weibull	239.072	0,6107	4.776	

Por ejemplo, la probabilidad de que incremente el siniestro promedio del ramo Incendio en un 50% o más, se encuentra en 0.01267 y su siniestralidad llegaría al valor de 23,1%.

Los riesgos de Morbilidad y Longevidad no aplican a nuestros riesgos.

Análisis de Sensibilidad de Gastos

El análisis de sensibilidad de gastos, utilizado por ACE Seguros SA está orientado a examinar como cambiaría el resultado si la Compañía no alcanzara la prima presupuestada en el Plan anual o si cambiara cualquier otro supuesto. Esta herramienta de sensibilidad es el margen de seguridad, el cual a su vez es el exceso de ingresos presupuestados sobre los ingresos del punto de equilibrio.

La incertidumbre es la posibilidad de que los gastos sean diferentes a los planeados o en su defecto el ingreso, es decir la Producción de Primas.

Para estudiar el impacto que pueden tener los gastos administrativos sobre el resultado general de la Compañía, se estudió la volatilidad de la variable, que está representada por la varianza y el coeficiente de variación.

Para Generales tenemos un coeficiente de variación de 3,4%, lo que indica que los resultados observados no varían con respecto a la media en más de un 3% de esta, es decir, posee una baja volatilidad, mostrando su máximo valor en el mes de septiembre con 7%. El máximo costo probable se estima en un 17,4% más de gasto con respecto al actual. A continuación se muestra gráficamente la volatilidad de la variable para el año 2014.



POLITICA DE INVERSIONES

La Compañía mantiene un contrato con la Administradora General de Fondos SURA para el manejo de su cartera de inversiones, bajo las siguientes condiciones:

1 - Tratándose de una cartera de inversiones cuyo principal objetivo es el respaldo de reservas técnicas que ACE Seguros tiene como exigencia de la Superintendencia de Valores y Seguros por la actividad propia de su negocio, la cartera de inversiones estará constituida en un 100% por instrumentos de renta fija nacional

2 - Clasificación de riesgo

Todos los instrumentos deberán tener una clasificación de riesgo igual o superior a BBB. En el caso de que un instrumento posea dos calificaciones de riesgo distintas, será considerada para efectos de límites la menor de éstas.

La Clasificación de riesgo promedio de la cartera tendrá que ser al menos AA-

Para Obtener la clasificación de riesgo promedio de la cartera, se utilizarán los siguientes ponderadores:

Rating Local	Peso
Gobierno	1,0
AAA	1,5
AA+	2,2
AA	3,2
AA-	4,7
A+	6,9
A	10,2
A-	15,0
BBB+	22,1
BBB	32,6
BBB-	48,0

3 - Prepago: se podrá invertir en activos con opción de prepago

4 - Tipo de Mercado: SURA AGF podrá comprar instrumentos en el mercado primario y secundario. Los instrumentos que sean comprados en el mercado primario no podrán ser emisiones donde SURA AGF sea el único comprador

5 - La concentración objetivo que deberá mantener la cartera por tipo de instrumento es la siguiente:

Tipo de Instrumento	Duration	% Target	Mínimo	Máximo
Bonos de Gobierno en UF	1,80	50%	40%	100%
Bonos de Gobierno en CLP	1,73	20%	10%	100%
Bonos de Gobierno en USD	0,33	8%	3%	13%
Depósitos a plazo en UF	0,50	15%	5%	25%
Bonos Corporativos	2,50	25%	15%	35%
Bancos (Bonos + LH)	2,50	8%	0%	15%
Caja + Depósitos CLP + Money Market	0,10	2%	0%	10%
Total Cartera	1,68			

6 - La concentración mínima y máxima que podrá tener la cartera a un mismo emisor, según su clasificación de riesgo, es la siguiente:

	Duration	% Target
Gobierno	40%	100%
AAA	0%	100%
AA	0%	80%
A	0%	40%
BBB	0%	5%

7 - Límites por tipo de instrumentos

- i. Títulos emitidos o garantizados por el Estado o Banco de Chile hasta el límite legal (actualmente 100% de la cartera)
- ii. Hasta un 65% de la cartera en títulos emitidos por corporaciones privadas incluyendo bancos con rating A- o superior. El límite de inversiones por emisor o grupo será del 10%
- iii. No se invertirá en Mutuos Hipotecarios o títulos securitizados cuyos activos subyacentes sean mutuos hipotecarios
- iv. Inversiones en fondos mutuos locales (renta fija a corto plazo) no podrán exceder el 10% de la cartera y no podrá pasar un cierre de trimestre en la cartera.
- v. Hasta un 10% de la cartera podrá estar invertido en títulos en USD emitidos en el exterior cuyos emisores cuenten con calificación de riesgo con grado de inversiones. Esta inversión podrá ser efectuada directamente o a través de fondos mutuos (renta fija)
- vi. En caso de inversiones en fondos mutuos, locales o internacionales, el monto invertido en cada fondo no podrá ser mayor del total de las cuotas suscritas de dicho fondo
- vii. El monto invertido en instrumentos pertenecientes a un mismo grupo empresarial o empresa no podrá exceder el 10% de la cartera.
- viii. Hasta el 5% de la cartera podrá estar invertido en títulos con grado de inversión menor a BBB+
- ix. Acciones comunes, acciones preferentes y títulos convertibles en acciones no serán permitidos
- x. Derivados: solo estarán permitidos para propósito de cobertura. En cualquier caso, estas operaciones deberán ser previamente aprobadas por ACE Seguros S.A.
- xi. Hasta un 5% en operaciones de pactos. Los activos subyacentes de las operaciones lasgas de pacto deberán cumplir con los límites de inversión señalados anteriormente, excluyendo títulos con clasificación bajo grado de inversiones, los cuales no podrán ser aceptados como respaldo de las operaciones de pactos. La contraparte del pacto deberá contar con calificación de riesgo A+ o superior

8 - Valorización:

Para la valorización de la cartera se utilizará los precios y tasas de interés publicadas en la cinta de precios de la Superintendencia de AFP o la que la reemplace.

9 - Tratamiento de los excesos de inversión

Cualquier exceso de inversión deberá ser reportado a ACE Seguros S.A. en un plazo no mayor a 48 horas de haberse producido. Se debe entender que existe un exceso de inversión cada vez que la cartera administrada no esté en estricto cumplimiento de los límites de inversión establecidos.

* Si el exceso es producto de cambios en la valorización, SURA AGF procederá a su regulación dentro de los 5 días hábiles siguiente a producido el exceso.

* Si el exceso es producto de cambios en la clasificación de riesgo, SURA AGF procederá a su regulación dentro de los 5 días hábiles siguientes a producido el exceso. En caso que SURA AGF lo estime conveniente, podrá consultar a ACE Seguros S.A. por la conveniencia de extender al plazo para remediar el exceso. Cualquier extensión en el plazo de solución del exceso, será aprobado por ACE Seguros S.A.

* Si el exceso es producto de un error en la gestión de SURA AGF, éste deberá ser resuelto a más tardar al día siguiente de producido el exceso.

En todos los casos antes mencionados, además de informar el exceso a ACE Seguros S.A., SURA AGF informará las causas que provocaron el exceso sus consecuencias y su opinión acerca de las mejores acciones para remediar el incumplimiento. De no recibir indicaciones por parte de ACE Seguros S.A. en el plazo que SURA AGF ha establecido para remediar el incumplimiento, ésta procederá a remediar el exceso velado siempre por obtener el mejor resultado para ACE Seguros S.A.

10 - Revisión de la política de inversiones

ACE Seguros S.A. y SURA AGF acuerdan sostener reuniones trimestrales en las cuales se realizarán las siguientes actividades:

- * Revisión y actualización de la política de inversiones
- * Revisión del performance de la cartera
- * Cumplimiento de los límites establecidos
- * Aclaración de todas las dudas que ACE Seguros S.A. tenga en relación a la administración de sus carteras.

Nota 7**EFFECTIVO Y EFFECTIVO EQUIVALENTE**

La composición del rubro es el siguiente:

Efectivo y Efectivo Equivalente	CLP	USD	EUR	OTRA	Total M\$
EFFECTIVO EN CAJA	1.069	-	-	-	1.069
BANCOS	3.660.166	2.821.906	-	-	6.482.072
OTRO EFFECTIVO Y EQUIVALENTE AL EFFECTIVO	-	-	-	-	-
TOTAL	3.661.235	2.821.906	-	-	6.483.141

Nota 8

ACTIVOS FINANCIEROS A VALOR RAZONABLE

8.1 INVERSIONES A VALOR RAZONABLE

	Nivel 1 (*)	Nivel 2 (*)	Nivel 3 (*)	TOTAL	Costo Amortizado	Efecto en resultados	Efectos en OCI (Other Comprehensive Income)
INVERSIONES NACIONALES	13.307.186	0	78.621	13.385.807	13.314.547	71.260	-
Renta Fija	13.307.186	0	0	13.307.186	13.235.926	71.260	-
Instrumentos del Estado	5.369.025	-	-	5.369.025	5.318.860	50.165	-
Instrumentos Emitidos por el Sistema Financiero	4.238.708	-	-	4.238.708	4.226.374	12.334	-
Instrumento de Deuda o Crédito	3.699.453	-	-	3.699.453	3.690.692	8.761	-
Instrumentos de Empresas Nacionales Transados en el Extranjero	-	-	-	-	-	-	-
Mutuos Hipotecarios	-	-	-	-	-	-	-
Otros	-	-	-	-	-	-	-
Renta Variable	0	0	78.621	78.621	78.621	0	-
Acciones de Sociedades Anónimas Abiertas	-	-	-	-	-	-	-
Acciones de Sociedades Anónimas Cerradas	-	-	-	-	-	-	-
Fondos de Inversión	-	-	78.621	78.621	78.621	-	-
Fondos Mutuos	-	-	-	-	-	-	-
Otros	-	-	-	-	-	-	-
INVERSIONES EN EL EXTRANJERO	0	0	0	0	0	0	-
Renta Fija	-	-	-	-	-	-	-
Títulos emitidos por Estados y Bancos Centrales Extranjeros	-	-	-	-	-	-	-
Títulos emitidos por Bancos y Financieras Extranjeras	-	-	-	-	-	-	-
Títulos emitidos por Empresas Extranjeras	-	-	-	-	-	-	-
Renta Variable	0	0	0	0	0	0	-
Acciones de Sociedades Extranjeras	-	-	-	-	-	-	-
Cuotas de Fondos de Inversión Extranjeros	-	-	-	-	-	-	-
Cuotas de Fondos de Inversión Constituidos en el país cuyos activos están invertidos en valores extranjeros	-	-	-	-	-	-	-
Cuotas de Fondos Mutuos Extranjeros	-	-	-	-	-	-	-
Cuotas de Fondos Mutuos Constituidos en el País cuyos Activos están invertidos en valores extranjeros	-	-	-	-	-	-	-
Otros	-	-	-	-	-	-	-
DERIVADOS	0	0	0	0	0	0	-
Derivados de cobertura	-	-	-	-	-	-	-
Derivados de inversión	-	-	-	-	-	-	-
Otros	-	-	-	-	-	-	-
TOTAL	13.307.186	0	78.621	13.385.807	13.314.547	71.260	-

(*)

- Nivel 1** a) Instrumentos cotizados con mercados activos; donde el valor razonable está determinado por el precio observado en dichos mercados.
Nivel 2 b) Instrumentos cotizados con mercados no activos, donde el valor razonable se determina utilizando una técnica o modelos de valoración, sobre la base de información de mercado.
Nivel 3 c) Instrumentos no cotizados, donde también el valor razonable se determina utilizando técnicas o modelos de valoración, salvo que con la información disponible no sea posible determinar un valor razonable de manera fiable, en cuyo caso la inversión se valoriza a costo histórico.

Nota 8.2 DERIVADOS DE COBERTURA E INVERSION

OPERACIONES DE COBERTURA DE RIESGOS FINANCIEROS, INVERSIÓN EN PRODUCTOS DERIVADOS FINANCIEROS Y OPERACIONES DE VENTA CORTA

A la fecha de cierre de los presentes Estados Financieros, la Compañía no posee este tipo de operación

Nota 9

ACTIVOS FINANCIEROS A COSTO AMORTIZADO

A la fecha de cierre de los presentes Estados Financieros, la Compañía no posee este tipo de operación.

Nota 10 PRÉSTAMOS

A la fecha de cierre de los presentes Estados Financieros, la Compañía no posee este tipo de operación.

INVERSIONES POR SEGUROS CON CUENTA ÚNICA DE INVERSIÓN

Nota 11

A la fecha de cierre de los presentes Estados Financieros, la Compañía no posee este tipo de operación.

Nota 12 PARTICIPACIONES EN ENTIDADES DEL GRUPO

A la fecha de cierre de los presentes Estados Financieros, la Compañía no posee este tipo de operación.

Nota 13

OTRAS NOTAS DE INVERSIONES FINANCIERAS

13.1

MOVIMIENTO DE LA CARTERA DE INVERSIONES

Movimiento Cartera Inversiones al 31/12/2013		
	Valor Razonable	Costo Amortizado
SALDO INICIAL	10.225.560	
Adiciones	66.869.981	
Ventas	- 3.803.509	
Vencimientos	- 60.857.891	
Derecho de Interes	377.175	
Prpagos		
Dividendos		
Sorteo		
Valor razonable Utilidad/Perdida reconocida en		
Resultado	13.329	
Patrimonio		
Deterioro		
Diferencia de Tipo de cambio	108.467	
Utilidad o perdida por unidad reajustable	452.625	
Rectificación (1)		
Otros (2)		
SALDO FINAL	13.385.807	

(1) Se debe explicar la razón de la reclasificación efectuada.
 (2) Se debe abrir si supera el 2% del saldo de la cuenta

13.2

GARANTÍAS

La Compañía no posee garantías a la fecha de cierre de los estados financieros.

13.3

INSTRUMENTOS FINANCIEROS COMPUESTOS POR DERIVA

La Compañía, a la fecha de cierre de los presentes estados financieros, no posee derivados implícitos.

13.4

TASA DE REINVERSIÓN – TSA – NCG N° 209

Tasa de reinversión según lo establecido en la Norma de Carácter General N° 209, aplicando las tablas al 100%.

Tasa de Reinversión Aplicando 100% las tablas
(%) (1)
0,00

(*) Corresponde a la TIR de reinversión que hace que el valor presente neto de los flujos de activos y pasivos sea igual a cero.

13.5

INFORMACION CARTERA DE INVERSIONES

Tipo de Inversión (títulos del N° 1 y 2 del art. N° 21 del DFL 251)	MONTO AL 31.12.2013			Monto por Tipo de Instrumento (Seguros CUI)	TOTAL INVERSIONES (1)+(2)	Inversiones Custodiables en M\$ (4)	% Inversiones Custodiables (4)/(3) (5)	DETALLE DE CUSTODIA DE INVERSIONES (COLUMNA N°3)											
	Costo Amortizado (1)	Valor Razonable (1)	TOTAL (1)					Empresa de Depósito y Custodia de Valores				Banco		Otro		Compañía			
								Monto (6)	%IR Total INV (7)	%IR Inversiones Custodiables (8)	Nombre de la Empresa Custodia de Valores (9)	Monto (10)	%IR Total Inv. (11)	Nombre del Banco Custodio (12)	Monto (13)	% (14)	Nombre del Custodio (15)	Monto (16)	% (17)
INSTRUMENTOS DEL ESTADO	-	5.369.025	5.369.025	-	5.369.025	5.369.025	100%	5.369.025	100%	100%	O CENTRAL DE V	-	0%	-	0%	-	0%	-	0%
INSTRUMENTOS SISTEMA BANC	-	4.238.708	4.238.708	-	4.238.708	4.238.708	100%	4.238.708	100%	100%	O CENTRAL DE V	-	0%	-	0%	-	0%	-	0%
BONOS DE EMPRESA	-	3.699.453	3.699.453	-	3.699.453	3.699.453	100%	3.699.453	100%	100%	O CENTRAL DE V	-	0%	-	0%	-	0%	-	0%
MUTUOS HIPOTECARIOS	-	-	-	-	-	-	0%	-	0%	0%	-	0%	-	0%	-	0%	-	0%	
ACCIONES S.A. ABIERTAS	-	-	-	-	-	-	0%	-	0%	0%	-	0%	-	0%	-	0%	-	0%	
ACCIONES S.A. CERRADAS	-	-	-	-	-	-	0%	-	0%	0%	-	0%	-	0%	-	0%	-	0%	
CERTIF. DE DEP. AMERICANO	-	-	-	-	-	-	0%	-	0%	0%	-	0%	-	0%	-	0%	-	0%	
FONDOS DE INVERSIÓN	-	78.621	78.621	-	78.621	78.621	100%	78.621	100%	100%	O CENTRAL DE V	-	0%	-	0%	-	0%	-	0%
FONDOS MUTUOS	-	-	-	-	-	-	0%	-	0%	0%	-	0%	-	0%	-	0%	-	0%	
		13.385.807	13.385.807		13.385.807	13.385.807	100,00%	13.385.807	100,00%	100,00%		0,000%		0,000%					0,000%

13.6

INVERSION EN CUOTAS DE FONDOS POR CUENTA DE LOS ASEGURADOS - NCG N° 176

No aplica

Nota 14 INVERSIONES INMOBILIARIAS**14.1 PROPIEDADES DE INVERSIÓN**

A la fecha de cierre de los presentes Estados Financieros, la Compañía no posee este tipo de operaciones.

14.2 CUENTAS POR COBRAR LEASING

A la fecha de cierre de los presentes Estados Financieros, la Compañía no posee este tipo de operaciones.

14.3 PROPIEDADES DE USO PROPIO

DESCRIPCION	Terrenos	Edificios	Otros	Total
Saldo inicial 01.01.13	35.859	1.518.406	0	1.554.265
Mas: Adiciones, mejoras y transferencias	0	0	0	0
Menos: Ventas, bajas y transferencias	0	0	0	0
Menos: Depreciacion del ejercicio	0	-19.550	0	-19.550
Ajustes por revalorizacion	0	0	0	0
Otros				
Valor Contable propiedades de uso propio	35.859	1.498.856	0	1.534.715
Valor Razonable a la fecha de cierre	35.859	1.498.856	0	1.534.715
Deterioro (Provision)	0	0	0	0
Valor Final a la fecha de cierre	35.859	1.498.856	0	1.534.715

Nota 15**ACTIVOS NO CORRIENTES MANTENIDOS PARA LA VENTA**

A la fecha de cierre de los presentes Estados Financieros, la Compañía no posee este tipo de operación.

Nota 16 CUENTAS POR COBRAR ASEGURADOS

16.1 SALDOS ADEUDADOS POR ASEGURADOS

Concepto	Saldos con empresas relacionadas	Saldos con terceros	TOTAL
Cuentas por cobrar asegurados. (+)	-	39.074.535	39.074.535
Cuentas por cobrar Coaseguro (+)	-	-	-
Deterioro (-)	-	7.974.828	7.974.828
Total (-)	-	31.099.707	31.099.707
Activos corrientes (corto plazo)	-	31.099.707	31.099.707
Activos no corrientes (largo plazo)	-	-	-

16.2 DEUDORES POR PRIMAS POR VENCIMIENTO

VENCIMIENTO DE SALDOS	Primas Documentadas	PRIMAS SEGURO Inv. y Sob. DL3500	PRIMAS ASEGURADOS				Sin Especificar Forma de Pago	Cuentas por Cobrar Coas. (No Lider)	Otros Deudores
			Con Especificación de Forma de Pago						
			Plan Pago PAC	Plan Pago PAT	Plan Pago CUP	Plan Pago Cia.			
SEGUROS REVOCABLES									
1. Vencimientos anteriores a la fecha de los estados financ.	25	0	0	0	0	4.518.750	25.244.628	0	2.188.433
meses anteriores	0	0	0	0	0	2.114.419	1.021.573	0	1.170.702
Septiembre	0	0	0	0	0	412.550	223.486	0	175.291
Octubre	0	0	0	0	0	612.414	704.827	0	446.087
Noviembre	0	0	0	0	0	640.590	16.918.026	0	358.480
Diciembre	25	0	0	0	0	738.777	6.376.716	0	37.873
2. Deterioro	0	0	0	0	0	3.779.973	1.441.588	0	2.150.560
-Pagos vencidos									
-Voluntario							325.146		0
3. Ajustes por no identificación									
4. Subtotal (1-2-3)	25	0	0	0	0	738.777	23.477.894	0	37.873
5. Vencimiento posteriores a la fecha de los estados financ.	12.745	0	0	0	0	7.435.100	0	0	0
Enero	1.580	0	0	0	0	3.532.286	0	0	
Febrero	1.396	0	0	0	0	922.309	0	0	
Marzo	1.396	0	0	0	0	781.458	0	0	
meses posteriores	8.373	0	0	0	0	2.199.047	0	0	
6. Deterioro	0	0	0	0	0	602.707	0	0	0
-Pagos vencidos									
-Voluntario									
7. Sub-Total (5-6)	12.745	0	0	0	0	6.832.393	0	0	0
SEGUROS NO REVOCABLES									
8. Vencimiento anteriores a la fecha de los estados financ.									
9. Vencimiento posteriores a la fecha de los estados financ.									
10. Deterioro									
11. Sub-Total (8+9-10)	0	0	0	0	0	0	0	0	0
12. TOTAL (4+7+11)	12.770	0	0	0	0	7.571.170	23.477.894	0	37.873
13. Crédito no exigible de fila 4							23.477.894	0	M/Nacional
14. Crédito no vencido seguros revocables (7+13)	12.745	0	0	0	0	6.832.393	23.477.894	0	16.730.363
									M/Extranjera
									14.369.344

16.3 EVOLUCION DEL DETERIORO ASEGURADOS

Cuadro de evolución del deterioro.	Cuentas por cobrar de seguros.	Cuentas por cobrar Coaseguro (No Lider)	Total
Saldo inicial al 01/01 (-)	4.047.818	197.563	4.245.381
Disminución y aumento de la provisión por deterioro (-/+)	3.927.010	-197.563	3.729.447
Recupero de cuentas por cobrar de seguros (+)	0	0	0
Castigo de cuentas por cobrar (+)	0	0	0
Variación por efecto de tipo de cambio (-/+)	0	0	0
Total (+)	7.974.828	0	7.974.828

Nota 17 DEUDORES POR OPERACIONES DE REASEGURO

17.1 Saldos adeudados por Reaseguro

Concepto	Saldos con empresas relacionadas	Saldos con Terceros	TOTAL
Primas por Cobrar de Reaseguros (+)	4.603	2.350.763	2.355.366
Siniestros por Cobrar Reaseguradores	3.545.655	2.281.844	5.827.499
Activos por Reaseguros no proporcionales	-	-	-
Otras deudas por cobrar de Reaseguro	-	-	-
Deterioro (-)	-	313.631	313.631
Total (=)	3.550.258	4.318.976	7.869.234

Activos por reaseguros no proporcionales revocables	-	-	-
Activos por reaseguros no proporcionales no revocables	-	-	-
Total activos por reaseguros no proporcionales	-	-	-

17.2 Evolución del deterioro por Reaseguro

Cuadro de evolución del deterioro.	Primas por cobrar de reaseguros.	Siniestros por cobrar reaseguradores	Activos por Reaseguros no Proporcionales	Otras deudas por cobrar de Reaseguros	Total Deterioro
Saldo inicial al 01/01 (-)	-	68.744	-	-	68.744
Disminución y aumento de la provisión por deterioro (-/+)	81.308	163.579	-	-	244.887
Recupero de cuentas por cobrar de reaseguros (+)		-			-
Castigo de cuentas por cobrar (+)	-	-	-	-	-
Variación por efecto de tipo de cambio (-/+)	-	-	-	-	-
Total (=)	81.308	232.323	-	-	313.631

Se calcula de acuerdo a la Circular N°848 de la Superintendencia de valores y seguros, emitida en Enero de 1989. Esto es, si al cabo de 6 meses, contados desde que el reasegurador, según contrato debía cancelar a la compañía, mantiene la deuda, se debe provisionar el 100% de la suma adeudada.

17,3 SINIESTROS POR COBRAR REASEGURADORES (Corresponde al saldo presentado en la cuenta 5.14.12.10 del estado de Situación Financiera)

REASEGURADORES Y/O CORREDORES DE REASEGURO	ACE EUROPEAN GROUP LTD U.K. R- 266	ACE OVERSEAS INSURANCE CO.LTD R-037	ACE TEMPEST RE (BERMUDA) R-220				
	ACE EUROPEAN GROUP LTD U.K.	ACE OVERSEAS INSURANCE CO.LTD	ACE TEMPEST RE (BERMUDA)	AON BENFIELD	AON BENFIELD	AON BENFIELD	AON BENFIELD
ANTECEDENTES REASEGURADOR	ACE EUROPEAN GROUP LTD U.K.	ACE OVERSEAS INSURANCE	ACE TEMPEST RE (BERMUDA)	HANNOVER RUECKVERSICHE	LLOYD S SYNDICATE 0780	LLOYD S SYNDICATE 1967	LLOYD S SYNDICATE 2623
Nombre Reasegurador	R-266	R-037	R-220	R-187	R-232	R-232	R-232
Código de Identificación	R	R	R	NR	NR	NR	NR
Tipo de Relación R/NR	INGLATERRA	BERMUDA	BERMUDA	ALEMANIA	INGLATERRA	INGLATERRA	INGLATERRA
Pais	S&P	S&P	S&P	S&P	S&P	S&P	S&P
Código Clasificador de Riesgo 1	AMB	AMB	AMB	AMB	AMB	AMB	AMB
Código Clasificador de Riesgo 2	AA-	AA	AA-	A+	A+	A+	A+
Clasificación de Riesgo 1	A+	AA	A+	A+	A	A	A
Clasificación de Riesgo 2	19-08-14	19-05-14	19-05-14	04-12-12	13-10-14	13-10-14	13-10-14
Fecha Clasificación 1	02-05-14	08-08-13	10-06-14	05-12-12	24-07-14	24-07-14	24-07-14
Fecha Clasificación 2							
SALDOS ADEUDADOS							
Meses anteriores	0	0	0	2.477	68	0	1.371
(mes j-5) Julio 2014	0	0	0	0	0	0	0
(mes j-4) Agosto 2014	0	0	0	0	0	0	0
(mes j-3) Septiembre 2014	0	0	0	0	0	0	0
(mes j-2) Octubre 2014	0	0	0	0	0	0	0
(mes j-1) Noviembre 2014	0	0	0	0	0	0	0
(mes j) Diciembre 2014	0	0	0	0	0	0	0
(mes j+1) Enero 2015	0	0	0	0	13	17	0
(mes j+2) Febrero 2015	0	0	0	0	0	0	0
(mes j+3) Marzo 2015	123.841	653	0	0	0	0	0
(mes j+4) Abril 2015	378	552	186.530	0	0	0	0
(mes j+5) Mayo 2015	87.822	51.873	1.108.949	0	0	0	0
Meses posteriores	34.991	95.383	1.755.374	0	0	0	0
1. TOTAL SALDOS ADEUDADOS	247.032	148.461	3.050.853	2.477	81	17	1.371
2. DETERIORO	0	0	0	2.477	68	0	1.371
3. TOTAL	247.032	148.461	3.050.853	0	13	17	0

AON BENFIELD C-22

AON BENFIELD	AON BENFIELD	AON BENFIELD	AON BENFIELD	AON BENFIELD	AON BENFIELD	AON BENFIELD	AON BENFIELD	AON BENFIELD	AON BENFIELD
LLOYD S SYNDICATE 318	LLOYD S SYNDICATE N4472	LLOYD S SYNDICATES 435	LLOYDS SYNDICATE 1225	LLOYD'S SYNDICATE 1886 -	MAPFRE RE COMPANIA DE	MITSUI SUMITOMO	MUNICH REINS. CO.(MUNCHENER	SWISS REINSURANCE	SWISS REINSURANCE VIA BROKER
R-232	R-232	R-232	R-232	R-232	R-101	R-202	R-183	R-236	
NR	NR	NR	NR	NR	NR	NR	NR	NR	NR
INGLATERRA	INGLATERRA	INGLATERRA	INGLATERRA	INGLATERRA	ESPAÑA	JAPON	ALEMANIA	ESTADOS UNIDOS	SUIZA
S&P	S&P	S&P	S&P	S&P	S&P	S&P	S&P	S&P	S&P
AMB	AMB	AMB	AMB	AMB	AMB	AMB	AMB	AMB	AMB
A +	A +	A +	A +	A +	A-	A+	AA-	AA-	AA-
A	A	A	A	A	A	A	A+	A+	A+
13-10-14	13-10-14	13-10-14	13-10-14	13-10-14	30-05-14	22-02-12	20-09-13	20-09-13	30-06-14
24-07-14	24-07-14	24-07-14	24-07-14	24-07-14	01-09-14	30-05-14	20-09-13	20-09-13	20-12-13
102	952	588	1.408	0	4.677	505	0	1.022	5.444
0	158	0	158	0	0	5	12	158	0
0	0	0	0	0	0	0	0	0	0
0	0	0	0	0	0	13	949	0	0
0	0	0	0	0	0	0	0	0	0
0	0	0	0	0	0	0	0	0	0
0	0	0	0	0	0	0	0	0	0
0	0	0	0	13	0	0	0	0	0
0	0	0	0	0	0	0	0	0	0
0	0	0	0	0	0	0	0	0	0
0	0	0	0	0	0	0	0	0	0
0	0	0	0	0	0	5.895	0	0	0
102	1.110	588	1.566	13	4.677	6.418	961	1.180	5.444
102	1.110	588	1.566	0	4.677	523	961	1.180	5.444
0	0	0	0	13	0	5.895	0	0	0

			CONOSUR RE						
AON BENFIELD	ARTHUR J. GALLAGHER CHILE	ARTHUR J. GALLAGHER CHILE	CONOSUR RE	CONOSUR RE	CONOSUR RE	CONOSUR RE	CONOSUR RE	COOPER GAY	COOPER GAY
PARIS RE	MITSUI SUMITOMO	PARTNER RE EUROPE	LLOYD S R.J. KILN & CO LTD. 510	LLOYD S SYNDICATE 2791 -	LLOYD S SYNDICATES 2003	MAPFRE RE COMPANIA DE	SWISS RE EUROPE S.A.	0557 KCS - KILN & CO LTD.	HDI INDUSTRIE VERSICHERUNG
R-255	R-202	R-256	R-232	R-232	R-232	R-101	R-264	R-232	R-246
NR	NR	NR	NR	NR	NR	NR	NR	NR	NR
ESTADOS UNIDOS	JAPON	IRLANDA	INGLATERRA	INGLATERRA	INGLATERRA	ESPAÑA	LUXEMBURGO	INGLATERRA	ALEMANIA
S&P	S&P	S&P	S&P	S&P	S&P	S&P	S&P	S&P	S&P
AMB	AMB	AMB	AMB	AMB	AMB	AMB	AMB	AMB	AMB
A	A+	A+	A +	A +	A +	A-	AA-	A +	A+
A	A	A+	A	A	A	A	A+	A	A
13-04-12	22-02-12	17-02-12	13-10-14	13-10-14	13-10-14	30-05-14	20-09-13	13-10-14	12-06-13
17-02-12	30-05-14	12-06-14	24-07-14	24-07-14	24-07-14	01-09-14	20-09-13	24-07-14	16-05-13
16.143	0	0	0	41	371	371	0	0	0
0	0	0	0	0	0	0	0	0	0
0	0	0	0	0	0	0	0	0	0
0	0	0	53	0	0	0	0	0	0
0	0	0	39	0	0	0	0	0	0
0	43	0	280	0	0	0	0	0	0
0	165	0	894	0	0	0	0	50	0
0	0	0	1.681	0	0	0	0	5.884	0
0	0	0	0	0	0	0	0	2.188	414
0	39	0	407	0	0	27	0	29.948	0
0	0	0	831	0	0	0	0	8.627	0
0	0	0	1.834	0	0	0	0	1	0
0	4.471	659	4.745	0	0	0	483	12.331	0
16.143	4.718	659	10.764	41	371	398	483	59.029	414
16.143	208	0	1.266	41	371	371	0	50	0
0	4.510	659	9.498	0	0	27	483	58.979	414

COOPER GAY	COOPER GAY	COOPER GAY	COOPER GAY	COOPER GAY	COOPER GAY	COOPER GAY	COOPER GAY	COOPER GAY	COOPER GAY
LLOYD S ATRIUM U/W LTD N609	LLOYD S BEAZLEY	LLOYD S R.J. KILN & CO LTD. 510	LLOYD S SYNDICATE 1183	LLOYD S SYNDICATE 1967	LLOYD S SYNDICATE 2987	LLOYD S SYNDICATE 3210	LLOYD S SYNDICATE M	LLOYD S SYNDICATE N4472	LLOYD SYNDICATE 1919
R-232	R-232	R-232	R-232	R-232	R-232	R-232	R-232	R-232	R-232
NR	NR	NR	NR	NR	NR	NR	NR	NR	NR
INGLATERRA	INGLATERRA	INGLATERRA	INGLATERRA	INGLATERRA	INGLATERRA	INGLATERRA	INGLATERRA	INGLATERRA	INGLATERRA
S&P	S&P	S&P	S&P	S&P	S&P	S&P	S&P	S&P	S&P
AMB	AMB	AMB	AMB	AMB	AMB	AMB	AMB	AMB	AMB
A +	A +	A +	A +	A +	A +	A +	A +	A +	A +
A	A	A	A	A	A	A	A	A	A
13-10-14 24-07-14	13-10-14 24-07-14	13-10-14 24-07-14	13-10-14 24-07-14	13-10-14 24-07-14	13-10-14 24-07-14	13-10-14 24-07-14	13-10-14 24-07-14	13-10-14 24-07-14	13-10-14 24-07-14
0	0	0	7.390	0	0	0	0	0	86
281	0	0	677	576	0	345	0	749	51
0	0	0	0	0	0	0	0	0	196
0	0	0	2.635	0	0	0	0	0	181
0	0	0	4.321	0	0	0	0	0	90
0	0	0	0	0	0	0	0	209	8
0	0	3.348	0	0	0	0	0	0	8
0	2.325	3.542	0	0	0	0	10	0	435
0	0	2.909	0	0	0	0	0	0	0
0	0	9.293	0	0	0	0	0	0	0
0	0	6.804	0	0	0	0	93	0	0
0	0	8.728	11.043	0	22.086	14.713	0	22.086	152
0	0	375.142	5.006	0	6.447	4.294	0	6.447	0
281	2.325	409.766	31.072	576	28.533	19.352	103	29.491	1.207
281	0	3.348	15.023	576	0	345	0	958	620
0	2.325	406.418	16.049	0	28.533	19.007	103	28.533	587

COOPER GAY

COOPER GAY	COOPER GAY	COOPER GAY	COOPER GAY	COOPER GAY	COOPER GAY	COOPER GAY	COOPER GAY	COOPER GAY	COOPER GAY
LLOYD SYNDICATE 2001	LLOYD'S SYNDICATE 382	LLOYD'S 1880 TMK (KILN/TOKIO)	LLOYDS SYNDICATE 1225	LLOYD'S SYNDICATE 1886 -	LLOYDS SYNDICATE	MAPFRE RE COMPANIA DE	MUNICH REINS. CO.(MUNCHENER	PARTNER RE EUROPE	SWISS RE EUROPE S.A.
R-232	R-232	R-232	R-232	R-232	R-232	R-101	R-183	R-256	R-264
NR	NR	NR	NR	NR	NR	NR	NR	NR	NR
INGLATERRA	INGLATERRA	INGLATERRA	INGLATERRA	INGLATERRA	INGLATERRA	ESPAÑA	ALEMANIA	IRLANDA	LUXEMBURGO
S&P	S&P	S&P	S&P	S&P	S&P	S&P	S&P	S&P	S&P
AMB	AMB	AMB	AMB	AMB	AMB	AMB	AMB	AMB	AMB
A +	A +	A +	A +	A +	A +	A-	AA-	A+	AA-
A	A	A	A	A	A	A	A+	A+	A+
13-10-14	13-10-14	13-10-14	13-10-14	13-10-14	13-10-14	30-05-14	20-09-13	17-02-12	20-09-13
24-07-14	24-07-14	24-07-14	24-07-14	24-07-14	24-07-14	01-09-14	20-09-13	12-06-14	20-09-13
0	0	0	0	0	0	0	0	0	0
360	210	0	0	3.381	0	562	4.194	216	0
0	0	0	0	0	0	0	0	0	0
0	0	0	0	0	0	0	0	0	0
0	0	0	0	0	0	0	0	0	0
0	0	0	0	0	0	0	0	0	0
0	0	0	0	0	0	0	103	0	8.768
0	0	0	1.163	0	1.163	9	55	0	11.656
0	0	0	0	0	0	0	63.006	0	4
0	0	2.159	0	0	0	0	0	0	19
0	0	3.385	0	0	0	88	536	0	1.565
0	0	4.381	0	0	0	0	0	0	9.273
0	0	1.279	0	0	0	0	1.719	0	178.530
360	210	11.204	1.163	3.381	1.163	659	69.613	216	209.815
360	210	0	0	3.381	0	562	4.297	216	8.768
0	0	11.204	1.163	0	1.163	97	65.316	0	201.047

COOPER GAY	COOPER GAY	COOPER GAY	COOPER GAY	COOPER GAY	COOPER GAY	COOPER GAY	COOPER GAY	COOPER GAY	COOPER GAY
SWISS REINSURANCE R-236 NR ESTADOS UNIDOS S&P AMB AA- A+ 20-09-13 20-09-13	SWISS REINSURANCE VIA BROKER NR SUIZA S&P AMB AA- A+ 30-06-14 20-12-13	XL RE EUROPE LTD. VIA BROKER NR IRLANDA S&P AMB A+ A 30-10-13 29-10-13	LLOYD'S DE LONDRES R-232 NR INGLATERRA S&P AMB A + A 13-10-14 24-07-14	ASPEN INSURANCE UK R-272 NR INGLATERRA S&P AMB A A 23-10-14 11-06-12	EVEREST REINS. CO - DELAWARE R-058 NR ESTADOS UNIDOS S&P AMB A A 17-08-12 28-06-12	LLOYD S SYNDICATE 4141 R-232 NR INGLATERRA S&P AMB A + A 13-10-14 24-07-14	AXIS REINSURANCE VIA BROKER NR ESTADOS UNIDOS S&P AMB A+ A 22-11-12 15-03-12	ALLIANZ INSURANCE PLC VIA BROKER NR INGLATERRA S&P AMB AA- A+ 20-03-13 24-07-13	SWISS RE GERMANY IS VIA BROKER NR ALEMANIA S&P AMB AA- A+ 20-09-13 20-09-13
0	4.037	0	0	0	0	0	0	0	0
0	352	529	0	170	54	54	44	0	0
0	0	0	0	0	0	0	0	0	0
0	1.440	0	0	0	0	0	0	0	0
0	2.361	0	0	0	0	0	0	0	0
0	12	0	0	0	0	0	0	0	0
4.806	0	0	1.808	0	0	0	0	0	0
0	0	0	1.163	0	0	0	0	0	0
99.255	663	0	0	0	0	0	0	580	0
0	0	0	0	0	0	0	0	0	69.927
0	21.432	0	0	0	0	0	0	0	69.692
0	854	0	0	0	0	0	0	0	82.385
4.218	121	0	1.325	0	0	0	0	0	24.017
108.279	31.272	529	4.296	170	54	54	44	580	246.021
4.806	8.202	529	1.808	170	54	54	44	0	0
103.473	23.070	0	2.488	0	0	0	0	580	246.021

GENERAL REINSURANCE CORP.									
GENERAL REINSURANCE CORP.	GUY CARPENTER	GUY CARPENTER	GUY CARPENTER	GUY CARPENTER	GUY CARPENTER	GUY CARPENTER	GUY CARPENTER	GUY CARPENTER	GUY CARPENTER
GENERAL REINS.CORP	0386 DAC - QBE	5000 SPL ST. PAUL (ENGLAND)	ACE EUROPEAN GROUP LTD U.K.	ACE GLOBAL MARKETS	AGM LLOYDS SYNDICATE 2488	AXIS RE LTD	BERKLEY INSURANCE CO.	CATLIN INSURANCE CO	CHUBB INS. CO. OF EUROPE
R-066	R-232	R-232	R-266	VIA BROKER	R-232	R-265	R-243	VIA BROKER	VIA BROKER
NR	NR	NR	R	NR	NR	NR	NR	NR	NR
ESTADOS UNIDOS	INGLATERRA	INGLATERRA	INGLATERRA	INGLATERRA	INGLATERRA	IRLANDA	ESTADOS UNIDOS	BERMUDA	INGLATERRA
S&P	S&P	S&P	S&P	S&P	S&P	S&P	S&P	S&P	S&P
AMB	AMB	AMB	AMB	AMB	AMB	AMB	AMB	AMB	AMB
AA+	A +	A +	AA-	A	A +	A+	A+	A	AA
A++	A	A	A+	A	A	A	A+	A	A+
23-06-14	13-10-14	13-10-14	19-08-14	14-07-12	13-10-14	22-11-12	18-07-13	14-12-13	09-09-13
17-06-14	24-07-14	24-07-14	02-05-14	12-03-12	24-07-14	25-09-13	13-12-13	25-07-13	09-09-13
9.861	0	454	0	0	5	0	0	0	0
0	0	0	0	0	5	0	0	0	0
0	0	0	0	0	0	0	0	0	0
0	0	0	0	0	0	0	0	0	0
0	0	0	0	0	0	0	0	0	0
0	0	0	0	0	0	0	0	0	0
0	3.006	454	0	3.694	146	0	0	0	0
0	0	0	0	0	0	0	0	0	0
0	0	0	0	18.904	0	136	0	68.055	0
0	0	0	0	40.343	0	0	0	145.259	0
0	0	0	0	0	0	0	15.204	0	0
0	0	0	0	0	0	641	0	0	0
0	9.830	336	29.510	897	8.038	0	0	3.230	8.847
9.861	12.836	1.244	29.510	63.838	8.194	777	15.204	216.544	8.847
9.861	3.006	908	0	3.694	156	0	0	0	0
0	9.830	336	29.510	60.144	8.038	777	15.204	216.544	8.847

GUY CARPENTER

GUY CARPENTER	GUY CARPENTER	GUY CARPENTER	GUY CARPENTER	GUY CARPENTER	GUY CARPENTER	GUY CARPENTER	GUY CARPENTER	GUY CARPENTER	GUY CARPENTER	GUY CARPENTER	GUY CARPENTER	GUY CARPENTER
HANNOVER RUECKVERSICHERUNG	LLOYD S R.J. KILN & CO LTD. 510	LLOYD S SYNDICATE 0780	LLOYD S SYNDICATE	LLOYD S SYNDICATE	LLOYD S SYNDICATE	LLOYD S SYNDICATE	LLOYD S SYNDICATE	LLOYD S SYNDICATE	LLOYD S SYNDICATE	LLOYD S SYNDICATE M	LLOYD S SYNDICATE	LLOYD S SYNDICATE
R-187	R-232	R-232	R-232	R-232	R-232	R-232	R-232	R-232	R-232	R-232	R-232	R-232
NR	NR	NR	NR	NR	NR	NR	NR	NR	NR	NR	NR	NR
ALEMANIA	INGLATERRA	INGLATERRA	INGLATERRA	INGLATERRA	INGLATERRA	INGLATERRA	INGLATERRA	INGLATERRA	INGLATERRA	INGLATERRA	INGLATERRA	INGLATERRA
S&P	S&P	S&P	S&P	S&P	S&P	S&P	S&P	S&P	S&P	S&P	S&P	S&P
AMB	AMB	AMB	AMB	AMB	AMB	AMB	AMB	AMB	AMB	AMB	AMB	AMB
A+	A+	A+	A+	A+	A+	A+	A+	A+	A+	A+	A+	A+
A+	A	A	A	A	A	A	A	A	A	A	A	A
04-12-12	13-10-14	13-10-14	13-10-14	13-10-14	13-10-14	13-10-14	13-10-14	13-10-14	13-10-14	13-10-14	13-10-14	13-10-14
05-12-12	24-07-14	24-07-14	24-07-14	24-07-14	24-07-14	24-07-14	24-07-14	24-07-14	24-07-14	24-07-14	24-07-14	24-07-14
0	0	0	0	0	0	0	0	6	5	369	0	0
0	0	0	0	0	0	0	0	6	5	0	0	0
0	0	0	0	0	0	0	0	0	0	0	0	0
0	0	0	0	0	0	0	0	0	0	0	0	0
0	0	0	0	0	0	0	0	0	0	0	0	0
0	0	0	0	0	0	0	0	0	0	0	0	0
0	7	7	10	12	10	0	164	133	0	0	5.810	0
0	0	0	0	0	0	0	0	0	0	0	0	0
0	686	686	824	1.031	824	6.301	0	0	0	773	1.031	0
0	0	0	5.069	0	0	13.437	0	0	0	1.105	11.337	0
0	0	0	1.180	0	0	0	0	0	0	0	4.290	0
0	0	0	0	0	0	0	0	0	0	-10.055	1	0
118	0	0	10.283	0	0	299	11.640	5.452	0	0	16.542	0
118	693	693	17.366	1.043	834	20.037	11.816	5.595	369	-8.177	39.011	893
0	7	7	10	12	10	0	176	143	369	0	5.810	893
118	686	686	17.356	1.031	824	20.037	11.640	5.452	0	-8.177	33.201	0

GUY CARPENTE R	GUY CARPENTE R	GUY CARPENTE R	GUY CARPENTE R	GUY CARPENTE R	GUY CARPENTE R	GUY CARPENTE R	GUY CARPENTE R	GUY CARPENTE R	GUY CARPENTE R	GUY CARPENTE R	GUY CARPENTE R	GUY CARPENTE R	GUY CARPENTE R	GUY CARPENTE R
LLOYDS SYNDICATE	LLOYD'S SYNDICATE	LLOYDS SYNDICATE	MUNICH REINS.	PARTNER RE EUROPE	SCORT GLOBAL	SWISS REINSURAN	XL RE EUROPE	XL REINSURAN	ZURICH INSURANCE	LLOYD'S DE LONDRES	LLOYD S SYNDICATE	1886 QBE	EVEREST REINS. CO -	LLOYD S SYNDICATE
R-232	R-232	R-232	R-183	R-256	R-253	R-236	VIA BROKER	R-277	R-111	R-232	R-232	R-232	R-058	R-232
NR	NR	NR	NR	NR	NR	NR	NR	NR	NR	NR	NR	NR	NR	NR
INGLATERRA	INGLATERRA	INGLATERRA	ALEMANIA	IRLANDA	FRANCIA	TADOS UNID	IRLANDA	BERMUDA	SUIZA	INGLATERRA	INGLATERRA	INGLATERRA	TADOS UNID	INGLATERRA
S&P	S&P	S&P	S&P	S&P	S&P	S&P	S&P	S&P	S&P	S&P	S&P	S&P	S&P	S&P
AMB	AMB	AMB	AMB	AMB	AMB	AMB	AMB	AMB	AMB	AMB	AMB	AMB	AMB	AMB
A +	A +	A +	AA-	A+	A	AA-	A+	A	A+	A +	A +	A +	A	A +
A	A	A	A+	A+	A	A+	A	A	A	A	A	A	A	A
13-10-14	13-10-14	13-10-14	20-09-13	17-02-12	21-11-13	20-09-13	30-10-13	30-10-13	01-10-14	13-10-14	13-10-14	13-10-14	17-08-12	13-10-14
24-07-14	24-07-14	24-07-14	20-09-13	12-06-14	01-10-14	20-09-13	29-10-13	29-10-13	16-02-12	24-07-14	24-07-14	24-07-14	28-06-12	24-07-14
0	0	0	0	0	0	0	0	0	0	0	0	0	0	0
501	0	0	0	0	0	0	0	0	0	0	0	0	0	0
8	0	0	0	0	0	0	0	0	0	0	0	0	0	0
0	0	0	0	0	0	0	0	0	0	0	0	0	0	0
3.854	0	0	0	0	0	0	0	0	0	0	0	0	0	0
0	0	0	0	0	0	0	0	0	0	0	0	0	0	0
653	0	0	0	0	0	4.818	0	0	0	7	2.601	0	0	0
26.777	0	0	1.076	0	0	0	0	0	0	0	0	0	0	0
824	424	1.158	0	0	452	26.781	0	0	0	686	0	32.767	0	0
0	69.313	1.658	0	0	0	57.171	0	48	0	0	0	1.216	0	0
0	0	0	0	0	0	0	45.613	0	0	0	0	0	0	0
0	-5.518	-15.083	0	0	2.135	0	0	0	0	0	0	0	0	0
0	3.749	0	0	4.915	0	5.490	0	17.704	14.755	0	844	0	51	4.915
32.617	67.968	-12.267	1.076	4.915	2.587	94.260	45.613	17.752	14.755	693	3.445	33.983	51	4.915
5.016	0	0	0	0	0	4.818	0	0	0	7	2.601	0	0	0
27.601	67.968	-12.267	1.076	4.915	2.587	89.442	45.613	17.752	14.755	686	844	33.983	51	4.915

MARSH LTD.											SWISS RE AMERICAN CORP NY R- 236			
MARSH LTD.	MARSH LTD.	MARSH LTD.	MARSH LTD.	MARSH LTD.	MARSH LTD.	MARSH LTD.	MARSH LTD.	MARSH LTD.	MARSH LTD.	MARSH LTD.	SWISS RE AMERICAN CORP NY	WILLIS RE	WILLIS RE	WILLIS RE
ACE EUROPEAN R-266 R INGLATERRA S&P AMB AA- A+ 19-08-14 02-05-14	ALLIANZ GLOBAL R-263 NR ALEMANIA S&P AMB AA A+ 20-03-13 18-07-14	HANNOVER RUECKVER R-187 NR ALEMANIA S&P AMB A+ A+ 04-12-12 05-12-12	HDI INDUSTRIE R-246 NR ALEMANIA S&P AMB A+ A 12-06-13 16-05-13	LLOYD S SYNDICATE R-232 NR INGLATERRA S&P AMB A+ A 13-10-14 24-07-14	LLOYD S SYNDICATE R-232 NR INGLATERRA S&P AMB A+ A 13-10-14 24-07-14	LLOYD SYNDICATE R-232 NR INGLATERRA S&P AMB A+ A 13-10-14 24-07-14	MUNICH REINS. R-183 NR ALEMANIA S&P AMB AA- A+ 20-09-13 20-09-13	SCORT GLOBAL R-253 NR FRANCIA S&P AMB A A 21-11-13 01-10-14	SWISS REINSURAN VIA BROKER NR SUIZA S&P AMB AA- A+ 30-06-14 20-12-13	XL REINSURAN R-277 NR BERMUDA S&P AMB A A 30-10-13 29-10-13	SWISS REINSURAN R-236 NR TADOS UNID S&P AMB AA- A+ 20-09-13 20-09-13	5000 SPL ST. PAUL R-232 NR INGLATERRA S&P AMB A+ A 13-10-14 24-07-14	AXIS RE LTD R-265 NR IRLANDA S&P AMB A+ A 22-11-12 25-09-13	BERKLEY INSURANCE R-243 NR TADOS UNID S&P AMB A+ A+ 18-07-13 13-12-13
0	8.258	8.258	2.154	3.303	3.964	2.663	11.362	4.955	8.258	4.433	9.469	0	0	0
0	0	0	0	0	0	0	0	0	0	0	0	793	424	0
0	0	0	0	0	0	0	0	0	0	0	0	0	0	0
0	0	0	0	0	0	0	0	0	0	0	0	0	0	0
0	0	0	0	0	0	0	0	0	0	0	0	0	0	0
0	0	0	0	0	0	0	0	0	0	0	0	0	0	0
0	0	0	0	0	0	0	0	0	0	0	0	0	0	0
0	0	0	0	0	0	0	0	0	0	0	0	0	0	0
0	0	0	0	0	0	0	0	0	0	0	0	0	0	0
0	0	0	0	0	0	0	0	0	0	0	0	0	0	1.507
70.446	8.258	8.258	20.526	31.482	37.778	2.663	11.362	4.955	8.258	28.964	9.469	793	424	1.507
0	8.258	8.258	2.154	3.303	3.964	2.663	11.362	4.955	8.258	4.433	9.469	793	424	0
70.446	0	0	18.372	28.179	33.814	0	0	0	0	24.531	0	0	0	1.507

WILLIS RE

WILLIS RE	WILLIS RE	WILLIS RE	WILLIS RE	WILLIS RE	WILLIS RE	WILLIS RE	WILLIS RE	WILLIS RE	WILLIS RE	WILLIS RE	WILLIS RE	WILLIS RE	WILLIS RE	WILLIS RE
LLOYD S HISCOX	LLOYD S R.J. KILN &	LLOYD S SYNDICATE	LLOYD S SYNDICATE	LLOYD S SYNDICATE	LLOYD S SYNDICATE	LLOYD S SYNDICATE	LLOYD S SYNDICATE	LLOYD S SYNDICATE	LLOYD S SYNDICATE	LLOYD S SYNDICATE	LLOYD SYNDICATE	LLOYD'S SYNDICATE	LLOYDS SYNDICATE	MAPFRE RE COMPANIA
R-232	R-232	R-232	R-232	R-232	R-232	R-232	R-232	R-232	R-232	R-232	R-232	R-232	R-232	R-101
NR	NR	NR	NR	NR	NR	NR	NR	NR	NR	NR	NR	NR	NR	NR
INGLATERRA	INGLATERRA	INGLATERRA	INGLATERRA	INGLATERRA	INGLATERRA	INGLATERRA	INGLATERRA	INGLATERRA	INGLATERRA	INGLATERRA	INGLATERRA	INGLATERRA	INGLATERRA	ESPAÑA
S&P	S&P	S&P	S&P	S&P	S&P	S&P	S&P	S&P	S&P	S&P	S&P	S&P	S&P	S&P
AMB	AMB	AMB	AMB	AMB	AMB	AMB	AMB	AMB	AMB	AMB	AMB	AMB	AMB	AMB
A +	A +	A +	A +	A +	A +	A +	A +	A +	A +	A +	A +	A +	A +	A -
A	A	A	A	A	A	A	A	A	A	A	A	A	A	A
13-10-14 24-07-14	13-10-14 24-07-14	13-10-14 24-07-14	13-10-14 24-07-14	13-10-14 24-07-14	13-10-14 24-07-14	13-10-14 24-07-14	13-10-14 24-07-14	13-10-14 24-07-14	13-10-14 24-07-14	13-10-14 24-07-14	13-10-14 24-07-14	13-10-14 24-07-14	13-10-14 24-07-14	30-05-14 01-09-14
0	0	0	70	0	0	0	0	0	0	14.010	0	0	0	0
0	0	0	0	67	0	0	0	793	0	0	396	0	721	0
0	0	0	0	0	0	0	0	0	0	0	0	0	0	0
0	0	0	0	0	0	0	0	0	0	0	0	0	0	0
0	0	0	0	0	0	0	0	0	0	0	0	0	0	0
0	0	0	0	0	0	0	0	0	0	0	0	0	0	0
0	0	0	0	0	0	0	0	0	0	0	0	0	0	0
0	0	0	0	0	0	0	0	0	0	0	0	0	0	0
0	0	0	0	0	0	0	0	0	0	0	0	0	0	0
0	0	0	0	0	0	0	0	0	0	0	0	0	0	0
17	17	22	9	0	22	22	22	17	0	0	18	0	17	0
108	108	145	258	0	145	145	145	108	0	0	115	0	108	280
0	0	0	0	0	0	0	0	0	0	0	0	0	0	0
125	125	167	337	67	167	167	960	125	14.010	396	133	721	125	280
0	0	0	70	67	0	0	793	0	14.010	396	0	721	0	0
125	125	167	267	0	167	167	167	125	0	0	133	0	125	280

									TOTAL
WILLIS RE	WILLIS RE	WILLIS RE	WILLIS RE	WILLIS RE	WILLIS RE	WILLIS RE	WILLIS RE	WILLIS RE	
MITSUMI SUMITOMO	MUNICH REINS.	PARTNER RE EUROPE	SIRIUS INTERNATI	TRANSATL ANTIC	5151 MRE (MONTPELI	ASCOT LLOYD S	LLOYD S BEAZLEY	LLOYD S SYNDICATE	
R-202	R-183	R-256	R-222	R-064	R-232	R-232	R-232	R-232	
NR	NR	NR	NR	NR	NR	NR	NR	NR	
JAPON	ALEMANIA	IRLANDA	SUECIA	TADOS UNID	INGLATERRA	INGLATERRA	INGLATERRA	INGLATERRA	
S&P	S&P	S&P	S&P	S&P	S&P	S&P	S&P	S&P	
AMB	AMB	AMB	AMB	AMB	AMB	AMB	AMB	AMB	
A+	AA-	A+	A+	A+	A +	A +	A +	A +	
A	A+	A+	A	A	A	A	A	A	
22-02-12	20-09-13	17-02-12	07-10-12	02-04-14	13-10-14	13-10-14	13-10-14	13-10-14	
30-05-14	20-09-13	12-06-14	07-03-12	27-02-12	24-07-14	24-07-14	24-07-14	24-07-14	
15.792	0	0	0	0	0	102	100	34	155.831
0	1.180	0	131	0	0	0	0	0	18.318
0	0	0	0	0	0	0	0	0	204
0	0	0	0	0	0	0	0	0	5.271
0	0	0	0	0	0	0	0	0	10.665
0	0	0	0	0	0	0	0	0	552
0	0	0	0	0	0	0	0	0	41.482
0	0	0	0	0	0	0	0	0	232.324
0	0	0	0	0	0	0	0	0	331.362
0	0	0	0	0	0	0	0	0	582.269
0	0	34	0	15	11	0	0	0	367.043
0	0	217	0	94	72	0	0	0	1.400.349
0	0	0	0	0	0	0	0	0	2.681.829
15.792	1.180	251	131	109	83	102	100	34	5.827.499
15.792	1.180	0	131	0	0	102	100	34	232.323
0	0	251	0	109	83	0	0	0	5.595.176

Nota 18 DEUDORES POR OPERACIONES DE COASEGURO

18.1 Saldos adeudados por Coaseguro

Concepto	Saldos con empresas relacionadas	Saldos con terceros	TOTAL
Primas por Cobrar de Coaseguros (+)	0	0	0
Siniestros por Cobrar Coaseguradores	0	440.970	440.970
Deterioro (-)	0	156.436	156.436
Total (=)	0	284.534	284.534
Activos corrientes	0	284.534	284.534
Activos no corrientes	0	0	0

18.2 Evolución del deterioro por Coaseguro

Cuadro de evolución del deterioro.	Primas por cobrar de coaseguros	Siniestros por cobrar por operaciones de coaseguro	Total Deterioro
Saldo inicial al 01/01 (-)	0	183.949	183.949
Disminución y aumento de la provisión por deterioro (-)	0	-27.513	-27.513
Recupero de cuentas por cobrar de coaseguro (+)	0	0	0
Castigo de cuentas por cobrar de coaseguro (+)	0	0	0
Variación por efecto de tipo de cambio (-/+)	0	0	0
Total (=)	0	156.436	156.436

Nota 19 PARTICIPACIÓN DEL REASEGURO EN LAS RESERVAS TÉCNICAS (ACTIVO) Y RESERVAS TÉCNICAS (PASIVO)

RESERVAS PARA SEGUROS GENERALES	DIRECTO	ACEPTADO	TOTAL PASIVO POR RESERVA	PARTICIPACION DEL REASEGURADOR EN LA RESERVA	DETERIORO	TOTAL PARTICIPACIÓN DEL REASEGURO EN LAS RESERVAS TECNICAS
RESERVA DE RIESGO EN CURSO	50.177.992	2.744.179	52.922.171	48.109.041	0	48.109.041
RESERVA DE SINIESTROS	40.585.572	0	40.585.572	35.516.967	0	35.516.967
LIQUIDADOS Y NO PAGADOS	651.162	0	651.162	0	0	0
LIQUIDADOS Y CONTROVERTIDOS POR EL ASEGURADO	0	0	0	0	0	0
EN PROCESO DE LIQUIDACIÓN	33.671.050	0	33.671.050	30.748.773	0	30.748.773
OCURRIDOS Y NO REPORTADOS	6.263.360	0	6.263.360	4.768.194	0	4.768.194
RESERVA CATASTRÓFICA DE TERREMOTO	1.334.850	0	1.334.850	0	0	0
RESERVA DE INSUFICIENCIA DE PRIMAS	1.396.104	0	1.396.104	0	0	0
OTRAS RESERVAS TECNICAS	0	0	0	0	0	0
TOTAL	93.494.518	2.744.179	96.238.697	83.626.008	0	83.626.008

Nota 20 INTANGIBLES

20.1 GOODWILL

A la fecha de cierre de los presentes Estados Financieros, la Compañía no posee este tipo de operación

20.2 ACTIVOS INTANGIBLES DISTINTOS AL GOODWILL

Las vidas útiles para los intangibles esta definida como finitas.

El metodo de amortización ha sido calculado de acuerdo con el metodo de amortizacion lineal, considerando una vida util según la duración del contrato.

Conceptos	Valor Libro al 01-01-2014	Adiciones	Bajas	Valor Libro al 31-12-2014	Monto amortización inicial	Monto amortización final	Monto amortización del periodo	Monto neto al 31-12-2014
Contrato Acceso Canal Falabella	3.302.918	186.693	-	3.489.611	1.651.459	2.442.728	791.269	1.046.883
Contrato Acceso Canal La Camara	291.369	16.470	-	307.839	72.842	138.527	65.685	169.312
Contrato Acceso Canal SIA	4.962.181	280.480	-	5.242.661	1.791.899	3.640.737	1.848.838	1.601.924
	<u>8.556.468</u>	<u>483.643</u>	<u>-</u>	<u>9.040.111</u>	<u>3.516.200</u>	<u>6.221.992</u>	<u>2.705.792</u>	<u>2.818.119</u>

Nota 21 IMPUESTOS POR COBRAR**21.1 CUENTAS POR COBRAR POR IMPUESTO CORRIENTE**

CONCEPTO	M\$
Pagos Provisionales mensuales	-
PPM por pérdidas acumuladas Artículo N°31 inciso 3	224.442
Créditos por gastos por capacitación	-
Creditos por adquisición de activos fijos	-
Impuesto renta por pagar	-
Otros	-
TOTAL	224.442

21.2 ACTIVOS POR IMPUESTOS DIFERIDOS

De acuerdo a las disposiciones legales vigentes, al 31 de Diciembre de 2014 la Sociedad no ha registrado provisión por impuesto a la renta de primera categoría, por presentar pérdidas tributarias ascendentes a M\$ 19.277.172.

La Sociedad reconoce contablemente el efecto de los impuestos diferidos que se originan por las diferencias temporales al cierre de cada ejercicio, según se indica en nota 21.2.2.

21.2.1 EFECTO DE IMPUESTOS DIFERIDOS EN PATRIMONIO

La aplicación de la circular N° 856 de la SVS, originó un abono a resultados acumulados de M\$ 263.616.

21.2.2 EFECTO DE IMPUESTOS DIFERIDOS EN RESULTADO

CONCEPTO	ACTIVOS	PASIVOS	NETO
Deterioro Cuentas Incobrables	1.794.337	-	1.794.337
Deterioro Deudores por Reaseguro	105.765	-	105.765
Deterioro Instrumentos de renta fija	-	-	-
Deterioro Mutuos Hipotecarios	-	-	-
Deterioro Bienes raíces	-	-	-
Deterioro Intangible	-	-	-
Deterioro Contratos de Leasing	-	-	-
Deterioro Prestamos otorgados	-	-	-
Valorización acciones	-	-	-
Valorización Fondos de Inversión	-	-	-
Valorización Fondos Mutuos	-	-	-
Valorización Inversión Extranjera	-	-	-
Valorización Operaciones de Cobertura de Riesgo Financiero	-	-	-
Valorización Pactos	-	-	-
Prov. Remuneraciones	39.328	-	39.328
Prov. Gratificaciones	16.764	-	16.764
Prov. DEF	-	-	-
Provisión Vacaciones	55.806	-	55.806
Prov. Indemnización Años de Servicio	-	-	-
Gastos Anticipados	-	-	-
Gastos Activados	-	-	-
Pérdidas Tributarias	5.204.836	-	5.204.836
Otros	-	-	-
TOTAL	7.216.836	-	7.216.836

Nota 22 OTROS ACTIVOS

22.1 DEUDAS DEL PERSONAL

Al 31 de Diciembre de 2014 el concepto Deudas del personal no presenta saldo.

22.2 CUENTAS POR COBRAR INTERMEDIARIOS

A la fecha de cierre de los presentes Estados Financieros, la Compañía no posee este tipo de operación

22.3 SALDOS CON RELACIONADOS

22.3.1 Deudas de empresas relacionadas

Entidad Relacionada	Concepto	RUT	Deudas de empresas relacionadas (A.5.3.3)	Deudas con entidades relacionadas (B.4.3.2)
ACEINA SERVICES UK LTDA	RECUPERO GASTOS	EXTRANJERO		3
ACE THAILANDIA	RECUPERO GASTOS	EXTRANJERO	1.399	
ACE INA HOLDING	RECUPERO GASTOS	EXTRANJERO	61.395	
ACE INS INT.MANAGEMENT CORP.	RECUPERO GASTOS	EXTRANJERO		4.768
ACE OVERSEAS INS.	RECUPERO SINIESTROS	EXTRANJERO	29.874	
ACE MEXICO	RECUPERO GASTOS	EXTRANJERO	8.132	
ACE ARGENTINA	RECUPERO GASTOS	EXTRANJERO	187.848	
ACE CANADA	RECUPERO SINIESTROS	EXTRANJERO	11.232	
AFIA FINANCE CORP	RECUPERO GASTOS	59.056.550-4	191	
AFIA FINANCE CORP CHILE LTDA.	RECUPERO GASTOS	82.266.000-2	1.639	
ACE BRASIL	RECUPERO SINIESTROS	EXTRANJERO	21.394	
ACE VIDA	RECAUDACION PRIMAS	99.588.060-1		62.909
ACE GROUP HOLDINGS, INC	RECUPERO GASTOS	EXTRANJERO		910
ACE AUSTRALIA	RECUPERO SINIESTROS	EXTRANJERO		3.029
ACE KOREA	RECUPERO SINIESTROS	EXTRANJERO	5.727	
ACE PERU	RECUPERO GASTOS	EXTRANJERO	3.950	
ACE SERVICIOS REGIONALES LTDA	RECUPERO GASTOS	76.320.537-1	270.843	
Total			603.624	71.619

22.3.2 Compensaciones al personal directivo clave y administradores

A la fecha de cierre de los presentes Estados Financieros, la Compañía no posee este tipo de operación

22.4

TRANSACCIONES ENTRE EMPRESAS RELACIONADAS

Se deben indicar todas la transacciones efectuadas en el período informado.

Entidad Relacionada	R.U.T.	Naturaleza de la Relación	Descripción de la Transacción	Monto de la Transacción M\$	Efecto en Resultado Ut./(Perd)
Activos					
Tempest Re	R-220	Grupo ACE Limited	Cesión de Siniestros	22.410.859	22.410.859
ACE European Group	R-266	Grupo ACE Limited	Cesión de Siniestros	739.147	739.147
ACE Overseas Ins. Co.	R-037	Grupo ACE Limited	Cesión de Siniestros	2.184.163	2.184.163
Sub total				25.334.169	25.334.169
Pasivos					
Tempest Re	R-220	Grupo ACE Limited	Cesión de Primas	60.059.673	-60.059.673
Tempest Re	R-220	Grupo ACE Limited	Descuento de Reaseguro	24.004.773	24.004.773
ACE European Group	R-266	Grupo ACE Limited	Cesión de Primas	1.030.029	-1.030.029
ACE European Group	R-266	Grupo ACE Limited	Descuento de Reaseguro	116.762	116.762
ACE Overseas Ins. Co.	R-037	Grupo ACE Limited	Cesión de Primas	5.062.411	-5.062.411
ACE Overseas Ins. Co.	R-037	Grupo ACE Limited	Descuento de Reaseguro	296.127	296.127
Sub total				90.569.775	-41.734.451
Otros					
Sub total				0	0
TOTAL				115.903.944	-16.400.282

22.5

GASTOS ANTICIPADOS

Al 31 de Diciembre de 2014 el concepto Gastos Anticipados presenta un saldo de M\$ 470.208.

M\$	
Liquidadores de Siniestros	350.000
Intermediarios	73.781
Seguros	8.863
Arriendos	37.564
Total	470.208

22.6

OTROS ACTIVOS

Al 31 de Diciembre del 2014 el concepto Otros Activos presenta un saldo de M\$ 109.910.

M\$	
Valores a Rendir	39.061
Boletas de Garantías	67.690
Cuentas varias por cobrar	3.159
Total	109.910

Nota 23 PASIVOS FINANCIEROS

A la fecha de cierre de los presentes Estados Financieros, la Compañía no posee este tipo de operación.

Nota 24

PASIVOS NO CORRIENTES MANTENIDOS PARA LA VENTA

A la fecha de cierre de los presentes Estados Financieros, la Compañía no posee este tipo de operación.

NOTA 25 RESERVAS TECNICAS

NOTA 25.1 RESERVAS PARA SEGUROS GENERALES

NOTA 25.1.1 RESERVA DE RIESGO EN CURSO

CONCEPTOS	M\$
Saldo Inicial al 1ero de enero	46.869.890
Reserva por venta nueva	125.441.140
Liberación de reserva	-119.388.859
Liberación de reserva stock (1)	-36.442.987
Liberación de reserva venta nueva	-82.945.872
Otros	
TOTAL RESERVA RIESGO EN CURSO	52.922.171

(1) Corresponde a la liberación de reserva proveniente del ejercicio anterior

NOTA 25.1.2 RESERVA DE SINIESTROS

RESERVA DE SINIESTROS	Saldo Inicial al 1ero de enero	Incremento	Disminuciones	Ajuste por diferencia de cambio	Otros	Saldo final
LIQUIDADOS Y NO PAGADOS	658.048	0	-6.886	0	0	651.162
LIQUIDADOS Y CONTROVERTIDOS POR EL ASEGURADO	0	0	0	0	0	0
EN PROCESO DE LIQUIDACIÓN	23.246.054	31.016.183	-20.591.187	0	0	33.671.050
OCURRIDOS Y NO REPORTADOS	7.076.659	0	-813.299	0	0	6.263.360
Total	30.980.761	31.016.183	-21.411.372	0	0	40.585.572

NOTA 25.1.3 RESERVA DE INSUFICIENCIA DE PRIMA

Metodología NCG 306

RESERVA DE INSUFICIENCIA DE PRIMA	M\$
Prima Devengada Retenida Neta de Anulaciones e Incobrabilidad	25.211.728
Costos de Adquisición	12.129.777
Última pérdida neta por siniestros ocurridos en el período	9.423.753
Siniestralidad	72,04%
Ratio de Gastos	69,80%
Rentabilidad	0,91%
Saldo final Directa	1.396.104
Participación de Reaseguro	0
Saldo final Neta	1.396.104

NOTA 25.1.4 OTRAS RESERVAS TÉCNICAS

TEST DE ADECUACIÓN DE PASIVOS	
Metodología	
En el Test de Adecuación de Pasivo (TAP) se utilizó la metodología del test de insuficiencia de primas, pero sin tomar en cuenta el reaseguro, siguiendo las sugerencias en IFRS 4	
Reserva por Adecuación de Pasivos = Min(Reserva por Insuficiencia de Primas – Insuficiencia estimada en TAP;0)*(-1)	
<hr/>	
Prima Devengada Retenida Neta de Anulaciones e Incobrabilidad	114.917.511
Costos de Adquisición	12.129.777
Última pérdida neta por siniestros ocurridos en el período	31.964.390
Siniestralidad	31,10%
Ratio de Gastos	31,50%
Rentabilidad	0,97%
Resultado TAP	0
Reserva por Insuficiencia de Primas al 31.12.2014	1.396.104
Reserva por Adecuación de Pasivos	0

Nota 26 DEUDAS POR OPERACIONES DE SEGURO

26.1 Deudas con asegurados

CONCEPTOS	Saldos con empresas relacionadas	Saldos con terceros	TOTAL
Deudas con asegurados	0	543.724	543.724
PASIVOS CORRIENTES (Corto plazo)	0	543.724	543.724
PASIVOS NO CORRIENTES (Largo Plazo)	0	0	0

26.2 Deudas por operaciones de reaseguro

REASEGURADORES	RIESGOS		TOTAL	
	VENCIMIENTOS DE SALDOS	NACIONALES	EXTRANJEROS	GENERAL
1. Saldos sin Retención		21.442.180	0	21.442.180
Meses anteriores		537.056		537.056
(mes j-3) Septiembre 2013		108.680		108.680
(mes j-2) Octubre 2013		5.314		5.314
(mes j-1) Noviembre 2013		45.273		45.273
(mes j) Diciembre 2013		-115.901		-115.901
(mes j+1) Enero 2014		2.567.296		2.567.296
(mes j+2) Febrero 2014		9.686.698		9.686.698
(mes j+3) Marzo 2014		8.607.764		8.607.764
Meses posteriores		0		0
2. Fondos Retenidos		0	0	0
2.1. Saldo por Reserva de Primas (meses anteriores)		0	0	0
(mes j-3)				
(mes j-2)				
(mes j-1)				
(mes j)				
(mes j+1)				
(mes j+2)				
(mes j+3)				
Meses posteriores				
2.2. Saldos por Reservas de Siniestros				0
Total (1+2)		21.442.180	0	21.442.180

MONEDA NACIONAL 7.861.254

MONEDA EXTRANJERA 13.580.926

26.3 Deudas por operaciones de coaseguro

CONCEPTOS	Saldos con empresas relacionadas	Saldos con terceros	TOTAL
Primas por pagar por operaciones de coaseguro	0	682.021	682.021
Siniestros por pagar operaciones de coaseguro	0	0	0
TOTAL DEUDAS POR OPERACIONES DE	0	682.021	682.021
PASIVOS CORRIENTES (Corto plazo)	0	682.021	682.021
PASIVOS NO CORRIENTES (Largo Plazo)	0	0	0

Nota 27 PROVISIONES

CONCEPTO	Saldo al 01.01.2013	Provision adicional efectuada en el periodo	Incrementos en provisiones existentes	Importes usados durante el periodo	Importes no utilizados durante el periodo	Otros	TOTAL
Provision Gastos de Administracion	1.161.466	91.672	0	-1.161.466	0	0	91.672
TOTAL	1.161.466	91.672	0	-1.161.466	0	0	91.672

Provisión Administración:

Corresponde a saldos acreedores que cubren obligaciones presentes a la fecha del balance, surgidas como consecuencia de sucesos pasados de los que derivan obligaciones explícitas o implícitas concretas en cuanto a su naturaleza y estimables en cuanto a su importe.

	No Corriente	Corriente	Total
Provision Administracion	-	91.672	91.672
TOTAL	-	91.672	91.672

Notas 28 OTROS PASIVOS**28.1 IMPUESTOS POR PAGAR****28.1.1 Cuentas por pagar por impuestos**

CONCEPTO	M\$
Iva por pagar	- 254.017
Impuesto renta	59.471
Impuesto de terceros	269.768
Impuesto de reaseguro	-
Otros	-
TOTAL	75.222

28.1.2 Pasivos por impuestos diferidos (ver detalle en nota 21.2)**28.2 Deudas con entidades relacionadas (ver detalle en nota 22.3)****28.3 Deudas con intermediarios**

Concepto	Saldos con empresas relacionadas	Saldos con terceros	TOTAL
Deudas con intermediarios	-	-	-
Asesores previsionales	-	-	-
Corredores	-	2.616.653	2.616.653
Otros	-	-	-
Otras deudas por seguro	-	-	-
TOTAL	-	2.616.653	2.616.653

PASIVOS NO CORRIENTES	-	-	-
PASIVOS CORRIENTES	-	2.616.653	2.616.653

El pasivo con los intermediarios se genera por la comision proveniente de la venta de seguros individuales del canal externo de la Compañía.

Esta comision por pagar no tiene una tasa asociada y esta pactada en UF.

28.4 Deudas con el personal

Concepto	Total
Deudas Previsionales	15.584
Indemnizaciones y Otros	248.026
Remuneraciones por pagar	249.296
Otros	-
TOTAL	512.906

28.5 Ingresos Anticipados

A la fecha de cierre de los presentes Estados Financieros, la Compañía no posee este tipo de operación.

28.6 OTROS PASIVOS NO FINANCIEROS

CONCEPTO	Total
AFP	42.806
Salud	-
Caja de Compensación	-
Otros	3.394.237
TOTAL OTROS PASIVOS NO FINANCIEROS	3.437.043

Notas 29 PATRIMONIO**29.1 Capital Pagado**

a) En su conjunto, la estructura de nuestra Compañía refleja una sólida composición financiera y patrimonial, además de una adecuada liquidez y endeudamiento en relación al perfil de nuestras obligaciones, lo que nos ha permitido concretar inversiones y generar excedentes para respaldar reservas y protegernos de las eventuales volatilidades que son intrínsecas a nuestra industria. ACE Seguros S.A. cuenta con una estructura de negocios eficiente que le ha permitido generar mayores márgenes técnicos y sinergias, en beneficio de un posicionamiento competitivo de mercado.

b) Aumento de capital. Con fecha 18 de febrero de 2014, esta compañía informó, en calidad de hecho relevante y esencial, que el día 14 de febrero de 2014, se realizó una sesión ordinaria de Directorio, donde se acordó convocar a una Junta Extraordinaria de Accionistas, a celebrarse con fecha 5 de marzo de 2014, la cual tiene por objeto el pronunciamiento y aprobación de un aumento de capital en la sociedad en la suma de M\$ 3.077.828., aprobar un texto refundido de los estatutos de la Sociedad, como asimismo, adoptar todos los acuerdos que fueren necesarios a fin de cumplir y llevar a efecto debidamente la reforma estatutaria indicada.

La Superintendencia de Valores y Seguros aprobó mediante Resolución Exenta N° 076, de fecha 7 de julio de 2014, la modificación de estatutos de ACE Seguros S.A, acordada en la Junta.

El objetivo de dicho aumento es hacer frente al aumento de reservas originado por la aplicación de las normas de IFRS, así como el de continuar expandiendo su cartera de negocios y desarrollo de productos.

c)

Capital Pagado al inicio	35.087.584
Aportes de Capital	3.077.828
Capital Pagado al 31-12-2014	38.165.412
Nº Acciones suscritas y pagadas	429.219.734
Endeudamiento Total	2,71
Endeudamiento Financiero	0,88

29.2 Distribución de dividendos

La Compañía no ha reconocido dividendos por el período comprendido entre el 01 de enero y el 31 de diciembre de 2014.

Nombre	Código de Identificación SVS	Tipo Relación R/NR	País	Prima Cedida M\$	Costo de Reaseguro No Proporcional M\$	Total Reaseguro M\$	Clasificación de Riesgo					
							Código Clasificador		Clasificación de Riesgo		Fecha Clasificación	
							C1	C2	C1	C2	C1	C2
1.- Reaseguradores												
1.1.- Subtotal Nacional												
ACE EUROPEAN GROUP LIMITED	R-266	R	INGLATERRA	698.809		698.809	S&P	AMB	AA-	A+	19-08-2014	02-05-2014
ACE OVERSEAS INSURANCE CO.LTD	R-037	R	EEUU	5.062.411		5.062.411	S&P	AMB	A+	AA	19-05-2014	08-08-2013
ACE TEMPEST RE (BERMUDA)	R-220	R	EEUU	51.594.837	8.508.118	60.102.955	S&P	AMB	AA-	A+	19-05-2014	10-06-2014
GENERAL REINS.CORP (DELAWARE)	R-066	NR	ESTADOS UN	10.786		10.786	S&P	AMB	A +	A	13-10-2014	24-07-2014
MUNICH REINS. CO.(MUNCHENER RUCK.)	R-183	NR	ALEMANIA	23.553		23.553	S&P	AMB	AA-	A+	20-09-2013	20-09-2013
HANNOVER RUECKVERSICHERUNG AKTIENGE	R-187	NR	ALEMANIA	51.557		51.557	S&P	AMB	A+	A+	04-12-2012	05-12-2012
SWISS RE AMERICAN CORP NY	R-236	NR	ESTADOS UN	87.737		87.737	S&P	AMB	AA-	A+	20-09-2013	20-09-2013
1.2.- Subtotal Extranjero												
2.- Corredores de Reaseguro												
AON BENFIELD	C- 022	NR	CHILE									
0457 WTK OF MUNICH RE	R-232	NR	INGLATERRA	51.946		51.946	S&P	AMB	A +	A	13-10-2014	24-07-2014
2015 - CHANNEL (SCOR)	VIA BROKER	NR	INGLATERRA	94.697		94.697	S&P	AMB	A+	A	28-08-2012	19-07-2013
5000 SPL ST. PAUL (ENGLAND)	R-232	NR	INGLATERRA	17		17	S&P	AMB	A +	A	13-10-2014	24-07-2014
5151 MRE (MONTPELIER)	R-232	NR	INGLATERRA	91.266		91.266	S&P	AMB	A +	A	13-10-2014	24-07-2014
ALLIANZ GLOBAL CORPORATE & SPECIALT	R-263	NR	ALEMANIA	85.052		85.052	S&P	AMB	AA	A+	20-03-2013	18-07-2014
ALLIANZ INSURANCE PLC	VIA BROKER	NR	INGLATERRA	32.496		32.496	S&P	AMB	AA-	A+	20-03-2013	24-07-2013
ARCH REINSURANCE LIMITED - BERMUDA	R-291	NR	BERMUDA	251.586		251.586	S&P	AMB	A+	A+	20-09-2013	20-09-2013
AXIS RE LTD	R-265	NR	IRLANDA	7.905		7.905	S&P	AMB	A+	A	22-11-2012	25-09-2013
CATLIN INSURANCE CO LTD	VIA BROKER	NR	BERMUDA	23.232		23.232	S&P	AMB	A	A	14-12-2013	25-07-2013
GREAT LAKES REINSURANCE (UK) PLC	VIA BROKER	NR	INGLATERRA	12.458		12.458	S&P	AMB	A	A+	17-07-2012	20-11-2013
HANNOVER RE BERMUDA LTD	R-281	NR	BERMUDA	7.111		7.111	S&P	AMB	A+	A	14-07-2012	04-05-2012
HANNOVER RUECKVERSICHERUNG AKTIENGE	R-187	NR	ALEMANIA	596.027		596.027	S&P	AMB	A+	A+	04-12-2012	05-12-2012
LLOYD S ATRIUM U/W LTD N609	R-232	NR	INGLATERRA	149.447		149.447	S&P	AMB	A +	A	13-10-2014	24-07-2014
LLOYD S HISCOX LTD N33	R-232	NR	INGLATERRA	49.006		49.006	S&P	AMB	A +	A	13-10-2014	24-07-2014
LLOYD S R.J. KILN & CO LTD. 510	R-232	NR	INGLATERRA	6.910		6.910	S&P	AMB	A +	A	13-10-2014	24-07-2014
LLOYD S SYNDICATE 0780 ADV (ADVENT)	R-232	NR	INGLATERRA	76.985		76.985	S&P	AMB	A +	A	13-10-2014	24-07-2014
LLOYD S SYNDICATE 1084 CHAUCER	R-232	NR	INGLATERRA	242.396		242.396	S&P	AMB	A +	A	13-10-2014	24-07-2014
LLOYD S SYNDICATE 1183	R-232	NR	INGLATERRA	68.872		68.872	S&P	AMB	A +	A	13-10-2014	24-07-2014
LLOYD S SYNDICATE 1206 SAL	R-232	NR	INGLATERRA	124.011		124.011	S&P	AMB	A +	A	13-10-2014	24-07-2014
LLOYD S SYNDICATE 1967 WRB (WHITTIN	R-232	NR	INGLATERRA	529.300		529.300	S&P	AMB	A +	A	13-10-2014	24-07-2014
LLOYD S SYNDICATE 2007 - NOVAE	R-232	NR	INGLATERRA	176.306		176.306	S&P	AMB	A +	A	13-10-2014	24-07-2014
LLOYD S SYNDICATE 2010 MMX	R-232	NR	INGLATERRA	11.466		11.466	S&P	AMB	A +	A	13-10-2014	24-07-2014
LLOYD S SYNDICATE 2012 AAL (ARCH)	R-232	NR	INGLATERRA	9.312		9.312	S&P	AMB	A +	A	13-10-2014	24-07-2014
LLOYD S SYNDICATE 2623 BEAZLEY ENGL	R-232	NR	INGLATERRA	62.301		62.301	S&P	AMB	A +	A	13-10-2014	24-07-2014
LLOYD S SYNDICATE 2791 - ENGLAND	R-232	NR	INGLATERRA	66		66	S&P	AMB	A +	A	13-10-2014	24-07-2014
LLOYD S SYNDICATE 3000 MARKEL	R-232	NR	INGLATERRA	151.666		151.666	S&P	AMB	A +	A	13-10-2014	24-07-2014
LLOYD S SYNDICATE 382 HARDY (U/A)LT	R-232	NR	INGLATERRA	145.068		145.068	S&P	AMB	A +	A	13-10-2014	24-07-2014
LLOYD S SYNDICATE 4020 ARK	R-232	NR	INGLATERRA	23.962		23.962	S&P	AMB	A +	A	13-10-2014	24-07-2014

Nombre	Código de Identificación SVS	Tipo Relación R/NR	País	Prima Cedida M\$	Costo de Reaseguro No Proporcional M\$	Total Reaseguro M\$	Clasificación de Riesgo					
							Código Clasificador		Clasificación de Riesgo		Fecha Clasificación	
							C1	C2	C1	C2	C1	C2
LLOYD S SYNDICATE Ñ4472 FRW-LIBERTY	R-232	NR	INGLATERRA	214.379		214.379	S&P	AMB	A +	A	13-10-2014	24-07-2014
LLOYD S SYNDICATES 2003 CATLIN U/W	R-232	NR	INGLATERRA	161.359		161.359	S&P	AMB	A +	A	13-10-2014	24-07-2014
LLOYD SYNDICATE 2001 AML AMLIN	R-232	NR	INGLATERRA	47		47	S&P	AMB	A +	A	13-10-2014	24-07-2014
LLOYD'S 1880 TMK (KILN/TOKIO)	R-232	NR	INGLATERRA	46.978		46.978	S&P	AMB	A +	A	13-10-2014	24-07-2014
LLOYD'S 4141 HCC	R-232	NR	INGLATERRA	26.076		26.076	S&P	AMB	A +	A	13-10-2014	24-07-2014
LLOYD'S DE LONDRES	R-232	NR	INGLATERRA	233.729		233.729	S&P	AMB	A +	A	13-10-2014	24-07-2014
LLOYDS SYNDICATE 1225 AES AEGIS	R-232	NR	INGLATERRA	8.698		8.698	S&P	AMB	A +	A	13-10-2014	24-07-2014
LLOYD'S SYNDICATE 1886 - QBE	R-232	NR	INGLATERRA	392.458		392.458	S&P	AMB	A +	A	13-10-2014	24-07-2014
LLOYDS SYNDICATE Ñ4444,CNP CANSPIUS	R-232	NR	INGLATERRA	7.881		7.881	S&P	AMB	A +	A	13-10-2014	24-07-2014
MAPFRE RE COMPANIA DE REASURGUROS -	R-101	NR	ESPAÑA	32.397		32.397	S&P	AMB	A-	A	30-05-2014	01-09-2014
mitsui sumitomo insurance company	R-202	NR	JAPON	6.509		6.509	S&P	AMB	A+	A	22-02-2012	30-05-2014
MUNICH REINS. CO.(MUNCHENER RUCK.)	R-183	NR	ALEMANIA	1.939.618		1.939.618	S&P	AMB	AA-	A+	20-09-2013	20-09-2013
NATIONAL INDEMNITY CO.	VIA BROKER	NR	UNIDOS	63.244		63.244	S&P	AMB	AA+	AA+	23-06-2014	21-05-2014
PARTNER RE EUROPE	R-256	NR	IRLANDA	30.632		30.632	S&P	AMB	A+	A+	17-02-2012	12-06-2014
PARTNER REINSURANCE CO.LTD.BERMUDA	R-237	NR	BERMUDA	79.182		79.182	S&P	AMB	A+	A+	17-02-2012	16-05-2013
SCORT GLOBAL P&C S.A.	R-253	NR	FRANCIA	59.279		59.279	S&P	AMB	A	A	21-11-2013	01-10-2014
SIRIUS INTERNATIONAL	R-222	NR	SUECIA	8.813		8.813	S&P	AMB	A+	A	07-10-2012	07-03-2012
SWISS RE AMERICAN CORP NY	R-236	NR	UNIDOS	438.988		438.988	S&P	AMB	AA-	A+	20-09-2013	20-09-2013
SWISS RE EUROPE S.A.	VIA BROKER	NR	SUIZA	81.055		81.055	S&P	AMB	AA-	A+	30-06-2014	20-12-2013
TRANSATLANTIC REINS. CO. (NEW YORK)	R-064	NR	UNIDOS	25.081		25.081	S&P	AMB	A+	A	02-04-2014	27-02-2012
XL RE EUROPE LTD.	VIA BROKER	NR	IRLANDA	59.739		59.739	S&P	AMB	A+	A	30-10-2013	29-10-2013
EVEREST REINSURANCE COMPANY	R-058	NR	BERMUDA	20.211		20.211	S&P	AMB	A+	A+	17-02-2012	16-05-2013
AGM LLOYDS SYNDICATE 2488	R-232	NR	INGLATERRA	37.147		37.147	S&P	AMB	A +	A	13-10-2014	24-07-2014
ALLIANZ GLOBAL RISKS US INSURANCE	VIA BROKER	NR	UNIDOS	44.065		44.065	S&P	AMB	AA	A+	20-03-2013	18-07-2014
ENDURANCE SPECIALTY INSURANCE LTD.	VIA BROKER	NR	BERMUDA	313.572		313.572	S&P	AMB	A+	A+	17-02-2012	16-05-2013
NATIONAL LIABILITY AND FIRE	VIA BROKER	NR	UNIDOS	94.418		94.418	S&P	AMB	A+	A+	17-02-2012	16-05-2013
1686 - AXIS	R-232	NR	INGLATERRA	73.100		73.100	S&P	AMB	A +	A	13-10-2014	24-07-2014
ARTHUR J. GALLAGHER CHILE	C-258	NR	NACIONAL									
HANNOVER RUECKVERSICHERUNG AKTIENGE	R-187	NR	ALEMANIA	38.956		38.956	S&P	AMB	A+	A+	04-12-2012	05-12-2012
LLOYD S HISCOX LTD Ñ33	R-232	NR	INGLATERRA	7.322		7.322	S&P	AMB	A +	A	13-10-2014	24-07-2014
LLOYD S SYNDICATE 1084 CHAUCER	R-232	NR	INGLATERRA	16.649		16.649	S&P	AMB	A +	A	13-10-2014	24-07-2014
LLOYD S SYNDICATE 1183	R-232	NR	INGLATERRA	15.984		15.984	S&P	AMB	A +	A	13-10-2014	24-07-2014
MAPFRE RE COMPANIA DE REASURGUROS -	R-101	NR	ESPAÑA	18.605		18.605	S&P	AMB	A-	A	30-05-2014	01-09-2014
mitsui sumitomo insurance company	R-202	NR	JAPON	26.952		26.952	S&P	AMB	A+	A	22-02-2012	30-05-2014
ODYSSEY REINSURANCE CO (FKA ODYSSEY	R-044	NR	UNIDOS	9.991		9.991	S&P	AMB	A-	A	03-04-2014	04-04-2012
PARTNER RE EUROPE	R-256	NR	IRLANDA	3.076		3.076	S&P	AMB	A+	A+	17-02-2012	12-06-2014
CONO SUR RE	C-231	NR	NACIONAL									
2015 - CHANNEL (SCOR)	VIA BROKER	NR	INGLATERRA	2.279		2.279	S&P	AMB	A+	A	28-08-2012	19-07-2013
5000 SPL ST. PAUL (ENGLAND)	R-232	NR	INGLATERRA	4.469		4.469	S&P	AMB	A +	A	13-10-2014	24-07-2014
ASCOT LLOYD S SYNDICATE 1414	R-232	NR	INGLATERRA	9.465		9.465	S&P	AMB	A +	A	13-10-2014	24-07-2014
HANNOVER RUECKVERSICHERUNG AKTIENGE	R-187	NR	ALEMANIA	33.971		33.971	S&P	AMB	A+	A+	04-12-2012	05-12-2012
LLOYD S HISCOX LTD Ñ33	R-232	NR	INGLATERRA	3.859		3.859	S&P	AMB	A +	A	13-10-2014	24-07-2014
LLOYD S R.J. KILN & CO LTD. 510	R-232	NR	INGLATERRA	64.311		64.311	S&P	AMB	A +	A	13-10-2014	24-07-2014
LLOYD S SYNDICATE 0780 ADV (ADVENT)	R-232	NR	INGLATERRA	2.826		2.826	S&P	AMB	A +	A	13-10-2014	24-07-2014
LLOYD S SYNDICATE 1221 MLM NAVIGATO	R-232	NR	INGLATERRA	2.279		2.279	S&P	AMB	A +	A	13-10-2014	24-07-2014
LLOYD S SYNDICATE 2987 BRIT (ENGLAN	R-232	NR	INGLATERRA	14.023		14.023	S&P	AMB	A +	A	13-10-2014	24-07-2014
LLOYD S SYNDICATE 2999 LIMIT(ENGLAN	R-232	NR	INGLATERRA	32.514		32.514	S&P	AMB	A +	A	13-10-2014	24-07-2014

Nombre	Código de Identificación SVS	Tipo Relación R/NR	País	Prima Cedida M\$	Costo de Reaseguro No Proporcional M\$	Total Reaseguro M\$	Clasificación de Riesgo					
							Código Clasificador		Clasificación de Riesgo		Fecha Clasificación	
							C1	C2	C1	C2	C1	C2
LLOYD S SYNDICATE 3000 MARKEL	R-232	NR	INGLATERRA	13.246		13.246	S&P	AMB	A +	A	13-10-2014	24-07-2014
LLOYD S SYNDICATE 3210 CHAUCER (ENG	R-232	NR	INGLATERRA	18.324		18.324	S&P	AMB	A +	A	13-10-2014	24-07-2014
LLOYD S SYNDICATE ANTARES 1274	R-232	NR	INGLATERRA	3.376		3.376	S&P	AMB	A +	A	13-10-2014	24-07-2014
LLOYD S SYNDICATE N4472 FRW-LIBERTY	R-232	NR	INGLATERRA	100.471		100.471	S&P	AMB	A +	A	13-10-2014	24-07-2014
LLOYD S SYNDICATES 2003 CATLIN U/W	R-232	NR	INGLATERRA	11.860		11.860	S&P	AMB	A +	A	13-10-2014	24-07-2014
LLOYD SYNDICATE 2001 AML AMLIN	R-232	NR	INGLATERRA	16.022		16.022	S&P	AMB	A +	A	13-10-2014	24-07-2014
LLOYD'S 1209 MEB XL	R-232	NR	INGLATERRA	6.319		6.319	S&P	AMB	A +	A	13-10-2014	24-07-2014
LLOYDS SYNDICATE 1225 AES AEGIS	R-232	NR	INGLATERRA	1.733		1.733	S&P	AMB	A +	A	13-10-2014	24-07-2014
LLOYD'S SYNDICATE 1886 - QBE	R-232	NR	INGLATERRA	5.349		5.349	S&P	AMB	A +	A	13-10-2014	24-07-2014
LLOYDS SYNDICATE N4444,CNP CANSPIUS	R-232	NR	INGLATERRA	2.826		2.826	S&P	AMB	A +	A	13-10-2014	24-07-2014
MAPFRE RE COMPANIA DE REASURGUROS -	R-101	NR	ESPAÑA	3.746		3.746	S&P	AMB	A-	A	30-05-2014	01-09-2014
SWISS RE AMERICAN CORP NY	R-236	NR	UNIDOS	2.583		2.583	S&P	AMB	AA-	A+	20-09-2013	20-09-2013
SWISS RE EUROPE S.A.	R-264	NR	O	93.212		93.212	S&P	AMB	AA-	A+	20-09-2013	20-09-2013
XL REINSURANCE AMERICA (NEW YORK)	VIA BROKER	NR	UNIDOS	-5.559		-5.559	S&P	AMB	A	A	30-10-2013	29-10-2013
LLOYD S SYNDICATES 2003 CATLIN U/W	R-232	NR	INGLATERRA	8.105		8.105	S&P	AMB	A +	A	13-10-2014	24-07-2014
PARTNER RE EUROPE	R-256	NR	IRLANDA	40.547		40.547	S&P	AMB	A+	A+	17-02-2012	12-06-2014
COOPER GAY	C-221	NR	NACIONAL									
0557 KCS - KILN & CO LTD.	R-232	NR	INGLATERRA	118.235		118.235	S&P	AMB	A +	A	13-10-2014	24-07-2014
2015 - CHANNEL (SCOR)	VIA BROKER	NR	INGLATERRA	6.153		6.153	S&P	AMB	A+	A	28-08-2012	19-07-2013
ALLIANZ GLOBAL CORPORATE & SPECIALT	R-263	NR	ALEMANIA	31.376		31.376	S&P	AMB	AA	A+	20-03-2013	18-07-2014
ALLIANZ INSURANCE PLC	VIA BROKER	NR	INGLATERRA	219.183		219.183	S&P	AMB	AA-	A+	20-03-2013	24-07-2013
GREAT LAKES REINSURANCE (UK) PLC	VIA BROKER	NR	INGLATERRA	-421		-421	S&P	AMB	A	A+	17-07-2012	20-11-2013
HANNOVER RUECKVERSICHERUNG AKTIENGE	R-187	NR	ALEMANIA	2.047.313		2.047.313	S&P	AMB	A+	A+	04-12-2012	05-12-2012
HDI INDUSTRIE VERSICHERUNG AG	R-246	NR	ALEMANIA	80.082		80.082	S&P	AMB	A+	A	12-06-2013	16-05-2013
LLOYD S ATRIUM U/W LTD N609	R-232	NR	INGLATERRA	304		304	S&P	AMB	A +	A	13-10-2014	24-07-2014
LLOYD S BEAZLEY FURLONGE LTD - 623	R-232	NR	INGLATERRA	12.499		12.499	S&P	AMB	A +	A	13-10-2014	24-07-2014
LLOYD S HISCOX LTD N33	R-232	NR	INGLATERRA	88.876		88.876	S&P	AMB	A +	A	13-10-2014	24-07-2014
LLOYD S R.J. KILN & CO LTD. 510	R-232	NR	INGLATERRA	109.182		109.182	S&P	AMB	A +	A	13-10-2014	24-07-2014
LLOYD S SYNDICATE 0780 ADV (ADVENT)	R-232	NR	INGLATERRA	6.600		6.600	S&P	AMB	A +	A	13-10-2014	24-07-2014
LLOYD S SYNDICATE 1084 CHAUCER	R-232	NR	INGLATERRA	106.315		106.315	S&P	AMB	A +	A	13-10-2014	24-07-2014
LLOYD S SYNDICATE 1183	R-232	NR	INGLATERRA	14.540		14.540	S&P	AMB	A +	A	13-10-2014	24-07-2014
LLOYD S SYNDICATE 1967 WRB (WHITTIN	R-232	NR	INGLATERRA	7.479		7.479	S&P	AMB	A +	A	13-10-2014	24-07-2014
LLOYD S SYNDICATE 2007 - NOVAE	R-232	NR	INGLATERRA	38.595		38.595	S&P	AMB	A +	A	13-10-2014	24-07-2014
LLOYD S SYNDICATE 2010 MMX	R-232	NR	INGLATERRA	404		404	S&P	AMB	A +	A	13-10-2014	24-07-2014
LLOYD S SYNDICATE 2987 BRIT	R-232	NR	INGLATERRA	201		201	S&P	AMB	A +	A	13-10-2014	24-07-2014
LLOYD S SYNDICATE 2987 BRIT (ENGLAN	R-232	NR	INGLATERRA	90.375		90.375	S&P	AMB	A +	A	13-10-2014	24-07-2014
LLOYD S SYNDICATE 3210 CHAUCER (ENG	R-232	NR	INGLATERRA	99.299		99.299	S&P	AMB	A +	A	13-10-2014	24-07-2014
LLOYD S SYNDICATE 382 HARDY (U/A)LT	R-232	NR	INGLATERRA	25.161		25.161	S&P	AMB	A +	A	13-10-2014	24-07-2014
LLOYD S SYNDICATE M HARRINGTON 2000	R-232	NR	INGLATERRA	64		64	S&P	AMB	A +	A	13-10-2014	24-07-2014
LLOYD S SYNDICATE N4472 FRW-LIBERTY	R-232	NR	INGLATERRA	95.302		95.302	S&P	AMB	A +	A	13-10-2014	24-07-2014
LLOYD S SYNDICATES 2003 CATLIN U/W	R-232	NR	INGLATERRA	62.530		62.530	S&P	AMB	A +	A	13-10-2014	24-07-2014
LLOYD SYNDICATE 1919 CVS	R-232	NR	INGLATERRA	76.501		76.501	S&P	AMB	A +	A	13-10-2014	24-07-2014
LLOYD SYNDICATE 2001 AML AMLIN	R-232	NR	INGLATERRA	11.976		11.976	S&P	AMB	A +	A	13-10-2014	24-07-2014
LLOYD'S 1880 TMK (KILN/TOKIO	R-232	NR	INGLATERRA	48.565		48.565	S&P	AMB	A +	A	13-10-2014	24-07-2014
LLOYD'S 4141 HCC	R-232	NR	INGLATERRA	369		369	S&P	AMB	A +	A	13-10-2014	24-07-2014
LLOYD'S DE LONDRES	R-232	NR	INGLATERRA	122.890		122.890	S&P	AMB	A +	A	13-10-2014	24-07-2014
LLOYDS SYNDICATE 1225 AES AEGIS	R-232	NR	INGLATERRA	414		414	S&P	AMB	A +	A	13-10-2014	24-07-2014
LLOYD'S SYNDICATE 1886 - QBE	R-232	NR	INGLATERRA	66.968		66.968	S&P	AMB	A +	A	13-10-2014	24-07-2014

Nombre	Código de Identificación SVS	Tipo Relación R/NR	País	Prima Cedida M\$	Costo de Reaseguro No Proporcional M\$	Total Reaseguro M\$	Clasificación de Riesgo					
							Código Clasificador		Clasificación de Riesgo		Fecha Clasificación	
							C1	C2	C1	C2	C1	C2
LLOYD S SYNDICATE 2012 AAL (ARCH)	R-232	NR	INGLATERRA	183.901		183.901	S&P	AMB	A +	A	13-10-2014	24-07-2014
LLOYD S SYNDICATE 2121	R-232	NR	INGLATERRA	2.803		2.803	S&P	AMB	A +	A	13-10-2014	24-07-2014
LLOYD S SYNDICATE 2623 BEAZLEY ENGL	R-232	NR	INGLATERRA	58.872		58.872	S&P	AMB	A +	A	13-10-2014	24-07-2014
LLOYD S SYNDICATE 2987 BRIT (ENGLAN	R-232	NR	INGLATERRA	49.847		49.847	S&P	AMB	A +	A	13-10-2014	24-07-2014
LLOYD S SYNDICATE 3000 MARKEL	R-232	NR	INGLATERRA	27.940		27.940	S&P	AMB	A +	A	13-10-2014	24-07-2014
LLOYD S SYNDICATE 3210 CHAUCER (ENG	R-232	NR	INGLATERRA	100.724		100.724	S&P	AMB	A +	A	13-10-2014	24-07-2014
LLOYD S SYNDICATE 382 HARDY (U/A)LT	R-232	NR	INGLATERRA	111.488		111.488	S&P	AMB	A +	A	13-10-2014	24-07-2014
LLOYD S SYNDICATE M HARRINGTON 2000	R-232	NR	INGLATERRA	8.938		8.938	S&P	AMB	A +	A	13-10-2014	24-07-2014
LLOYD S SYNDICATE N4472 FRW-LIBERTY	R-232	NR	INGLATERRA	43.812		43.812	S&P	AMB	A +	A	13-10-2014	24-07-2014
LLOYD S SYNDICATES 2003 CATLIN U/W	R-232	NR	INGLATERRA	924.785		924.785	S&P	AMB	A +	A	13-10-2014	24-07-2014
LLOYD SYNDICATE 1919 CVS	R-232	NR	INGLATERRA	485.643		485.643	S&P	AMB	A +	A	13-10-2014	24-07-2014
LLOYD SYNDICATE 2001 AML AMLIN	R-232	NR	INGLATERRA	159.418		159.418	S&P	AMB	A +	A	13-10-2014	24-07-2014
LLOYD'S 1209 MEB XL	R-232	NR	INGLATERRA	24.992		24.992	S&P	AMB	A +	A	13-10-2014	24-07-2014
LLOYD'S 4141 HCC	R-232	NR	INGLATERRA	58.431		58.431	S&P	AMB	A +	A	13-10-2014	24-07-2014
LLOYD'S DE LONDRES	R-232	NR	INGLATERRA	70.229		70.229	S&P	AMB	A +	A	13-10-2014	24-07-2014
LLOYDS SYNDICATE 1225 AES AEGIS	R-232	NR	INGLATERRA	151.995		151.995	S&P	AMB	A +	A	13-10-2014	24-07-2014
LLOYD'S SYNDICATE 1886 - QBE	R-232	NR	INGLATERRA	602.126		602.126	S&P	AMB	A +	A	13-10-2014	24-07-2014
LLOYDS SYNDICATE 2015 - CHANNEL	R-232	NR	INGLATERRA	8.324		8.324	S&P	AMB	A +	A	13-10-2014	24-07-2014
LLOYDS SYNDICATE N4444,CNP CANSPIUS	R-232	NR	INGLATERRA	143		143	S&P	AMB	A +	A	13-10-2014	24-07-2014
MAPFRE RE COMPANIA DE REASURGUROS -	R-101	NR	ESPAÑA	31.615		31.615	S&P	AMB	A-	A	30-05-2014	01-09-2014
MUNICH REINS. CO.(MUNCHENER RUCK.)	R-183	NR	ALEMANIA	208.979		208.979	S&P	AMB	AA-	A+	20-09-2013	20-09-2013
PARTNER RE EUROPE	R-256	NR	IRLANDA	387.694		387.694	S&P	AMB	A+	A+	17-02-2012	12-06-2014
SCOR REINSURANCE CO.	VIA BROKER	NR	UNIDOS	14.332		14.332	S&P	AMB	A+	A	21-11-2013	01-10-2014
SCORT GLOBAL P&C S.A.	R-253	NR	FRANCIA	628.387		628.387	S&P	AMB	A	A	21-11-2013	01-10-2014
SWISS RE AMERICAN CORP NY	R-236	NR	UNIDOS	438.473		438.473	S&P	AMB	AA-	A+	20-09-2013	20-09-2013
SWISS RE EUROPE S.A.	R-264	NR	O	222.119		222.119	S&P	AMB	AA-	A+	20-09-2013	20-09-2013
SWISS RE EUROPE S.A.	VIA BROKER	NR	SUIZA	885.755		885.755	S&P	AMB	AA-	A+	30-06-2014	20-12-2013
VALIDUS REINSURANCE LTD	VIA BROKER	NR	BERMUDA	8		8	S&P	AMB	A	A	23-08-2012	25-02-2014
XL RE EUROPE LTD.	VIA BROKER	NR	IRLANDA	15.765		15.765	S&P	AMB	A+	A	30-10-2013	29-10-2013
XL REINSURANCE CO.LTD.(BERMUDA)	R-277	NR	BERMUDA	214.791		214.791	S&P	AMB	A	A	30-10-2013	29-10-2013
ZURICH INSURANCE COMPANY	R-111	NR	SUIZA	2.524.302		2.524.302	S&P	AMB	A+	A	01-10-2014	16-02-2012
JLT CHILE	C-246	NR	CHILE									
PARTNER RE US (NEW YORK)	R-237	NR	UNIDOS	40.894		40.894	S&P	AMB	A+	A+	17-02-2012	16-05-2013
LLOYD SYNDICATE 1919 CVS	R-232	NR	INGLATERRA	590.099		590.099	S&P	AMB	A +	A	13-10-2014	24-07-2014
MUNICH REINS. CO.(MUNCHENER RUCK.)	R-183	NR	ALEMANIA	44.191		44.191	S&P	AMB	AA-	A+	20-09-2013	20-09-2013
SWISS RE EUROPE S.A.	VIA BROKER	NR	SUIZA	1.152		1.152	S&P	AMB	AA-	A+	30-06-2014	20-12-2013
LLOYDS SYNDICATE 4711 ASP (ASPEN)	R-232	NR	INGLATERRA	951.629		951.629	S&P	AMB	A +	A	13-10-2014	24-07-2014
MACKINLAY	C-257	NR	CHILE									
HANNOVER RE BERMUDA LTD	R-281	NR	BERMUDA	63.843		63.843	S&P	AMB	A+	A	14-07-2012	04-05-2012
HANNOVER RUECKVERSICHERUNG AKTIENGE	R-187	NR	ALEMANIA	-3.080		-3.080	S&P	AMB	A+	A+	04-12-2012	05-12-2012
RSG CHILE CORREDORES DE REASEGUROS S.A.	C-229	NR	NACIONAL									
LLOYD S SYNDICATE 1183	R-232	NR	INGLATERRA	1.723		1.723	S&P	AMB	A +	A	13-10-2014	24-07-2014
LLOYD S SYNDICATE ANTARES 1274	R-232	NR	INGLATERRA	2.100		2.100	S&P	AMB	A +	A	13-10-2014	24-07-2014

Nombre	Código de Identificación SVS	Tipo Relación R/NR	País	Prima Cedida M\$	Costo de Reaseguro No Proporcional M\$	Total Reaseguro M\$	Clasificación de Riesgo					
							Código Clasificador		Clasificación de Riesgo		Fecha Clasificación	
							C1	C2	C1	C2	C1	C2
LLOYD S SYNDICATE Ñ4472 FRW-LIBERTY	R-232	NR	INGLATERRA	3.624		3.624	S&P	AMB	A +	A	13-10-2014	24-07-2014
LLOYD SYNDICATE 2001 AML AMLIN	R-232	NR	INGLATERRA	955		955	S&P	AMB	A +	A	13-10-2014	24-07-2014
LLOYD S SYNDICATE Ñ4472 FRW-LIBERTY	R-232	NR	INGLATERRA	1.699		1.699	S&P	AMB	A +	A	13-10-2014	24-07-2014
LLOYD SYNDICATE 2001 AML AMLIN	R-232	NR	INGLATERRA	728		728	S&P	AMB	A +	A	13-10-2014	24-07-2014
THB CORREDORES	C-237	NR	NACIONAL									
MUNICH REINS. CO.(MUNCHENER RUCK.)	R-183	NR	ALEMANIA	1.330		1.330	S&P	AMB	AA-	A+	20-09-2013	20-09-2013
WILLIS RE	C-031	NR	NACIONAL									
0557 KCS - KILN & CO LTD.	R-232	NR	INGLATERRA	-7.433		-7.433	S&P	AMB	A +	A	13-10-2014	24-07-2014
5151 MRE (MONTPELIER)	R-232	NR	INGLATERRA	13.787		13.787	S&P	AMB	A +	A	13-10-2014	24-07-2014
BERKLEY INSURANCE CO.	R-243	NR	UNIDOS	43.069		43.069	S&P	AMB	A+	A+	18-07-2013	13-12-2013
HANNOVER RE BERMUDA LTD	R-281	NR	BERMUDA	45.888		45.888	S&P	AMB	A+	A	14-07-2012	04-05-2012
HANNOVER RUECKVERSICHERUNG AKTIENGE	R-187	NR	ALEMANIA	35.767		35.767	S&P	AMB	A+	A+	04-12-2012	05-12-2012
LIBERTY MUTUAL INS.CO.MASSACHUSETTS	R-221	NR	UNIDOS	16.932		16.932	S&P	AMB	A-	A	17-07-2014	24-09-2014
LLOYD S HISCOX LTD Ñ33	R-232	NR	INGLATERRA	20.666		20.666	S&P	AMB	A +	A	13-10-2014	24-07-2014
LLOYD S R.J. KILN & CO LTD. 510	R-232	NR	INGLATERRA	20.666		20.666	S&P	AMB	A +	A	13-10-2014	24-07-2014
LLOYD S SYNDICATE 1084 CHAUCER	R-232	NR	INGLATERRA	25.674		25.674	S&P	AMB	A +	A	13-10-2014	24-07-2014
LLOYD S SYNDICATE 1183	R-232	NR	INGLATERRA	20.472		20.472	S&P	AMB	A +	A	13-10-2014	24-07-2014
LLOYD S SYNDICATE 1967 WRB (WHITTIN	R-232	NR	INGLATERRA	27.574		27.574	S&P	AMB	A +	A	13-10-2014	24-07-2014
LLOYD S SYNDICATE 2010 MMX	R-232	NR	INGLATERRA	27.574		27.574	S&P	AMB	A +	A	13-10-2014	24-07-2014
LLOYD S SYNDICATE 2012 AAL (ARCH)	R-232	NR	INGLATERRA	14.525		14.525	S&P	AMB	A +	A	13-10-2014	24-07-2014
LLOYD S SYNDICATE 2987 BRIT (ENGLAN	R-232	NR	INGLATERRA	37.888		37.888	S&P	AMB	A +	A	13-10-2014	24-07-2014
LLOYD S SYNDICATE 3210 CHAUCER (ENG	R-232	NR	INGLATERRA	49.898		49.898	S&P	AMB	A +	A	13-10-2014	24-07-2014
LLOYD S SYNDICATE 382 HARDY (U/A)LT	R-232	NR	INGLATERRA	8.221		8.221	S&P	AMB	A +	A	13-10-2014	24-07-2014
LLOYD S SYNDICATE Ñ4472 FRW-LIBERTY	R-232	NR	INGLATERRA	5.623		5.623	S&P	AMB	A +	A	13-10-2014	24-07-2014
LLOYD S SYNDICATES 2003 CATLIN U/W	R-232	NR	INGLATERRA	5.337		5.337	S&P	AMB	A +	A	13-10-2014	24-07-2014
LLOYD SYNDICATE 2001 AML AMLIN	R-232	NR	INGLATERRA	22.042		22.042	S&P	AMB	A +	A	13-10-2014	24-07-2014
LLOYD'S DE LONDRES	R-232	NR	INGLATERRA	-11.155		-11.155	S&P	AMB	A +	A	13-10-2014	24-07-2014
LLOYD'S SYNDICATE 1886 - QBE	R-232	NR	INGLATERRA	14.525		14.525	S&P	AMB	A +	A	13-10-2014	24-07-2014
LLOYDS SYNDICATE Ñ4444,CNP CANSPIUS	R-232	NR	INGLATERRA	20.666		20.666	S&P	AMB	A +	A	13-10-2014	24-07-2014
MAPFRE RE COMPANIA DE REASURGUROS -	R-101	NR	ESPAÑA	13.949		13.949	S&P	AMB	A-	A	30-05-2014	01-09-2014
PARTNER RE EUROPE	R-256	NR	IRLANDA	31.476		31.476	S&P	AMB	A+	A+	17-02-2012	12-06-2014
PARTNER RE US (NEW YORK)	R-237	NR	UNIDOS	345		345	S&P	AMB	A+	A+	17-02-2012	16-05-2013
SWISS RE AMERICAN CORP NY	R-236	NR	UNIDOS	3.955		3.955	S&P	AMB	AA-	A+	20-09-2013	20-09-2013
SWISS RE EUROPE S.A.	VIA BROKER	NR	SUIZA	-2.425		-2.425	S&P	AMB	AA-	A+	30-06-2014	20-12-2013
TRANSATLANTIC REINS. CO. (NEW YORK)	R-064	NR	UNIDOS	25.205		25.205	S&P	AMB	A+	A	02-04-2014	27-02-2012
2.1.- Subtotal Nacional				30.608.226		30.608.226						
AON UK LIMITED	C-016	NR	INGLATERRA									
LLOYD S SYNDICATE 2791 - ENGLAND	R-232	NR	INGLATERRA	160.917		160.917	S&P	AMB	A +	A	13-10-2014	24-07-2014
LLOYD SYNDICATE 1919 CVS	R-232	NR	INGLATERRA	210.157		210.157	S&P	AMB	A +	A	13-10-2014	24-07-2014
TRANSATLANTIC REINS. CO. (NEW YORK)	R-064	NR	ESTADOS UN	90.903		90.903	S&P	AMB	A+	A	02-04-2014	27-02-2012

Nombre	Código de Identificación SVS	Tipo Relación R/NR	País	Prima Cedida M\$	Costo de Reaseguro No Proporcional M\$	Total Reaseguro M\$	Clasificación de Riesgo						
							Código Clasificador		Clasificación de Riesgo		Fecha Clasificación		
							C1	C2	C1	C2	C1	C2	
MARSH LTD.	C-168	NR	INGLATERRA										
ACE EUROPEAN GROUP LTD U.K.	R-266	R	INGLATERRA	15.978		15.978	S&P	AMB	AA-	A+	19-08-2014	02-05-2014	
ALLIANZ GLOBAL CORPORATE & SPECIALT	R-263	NR	ALEMANIA	15.978		15.978	S&P	AMB	AA	A+	20-03-2013	18-07-2014	
HANNOVER RUECKVERSICHERUNG AKTIENGE	R-187	NR	ALEMANIA	15.978		15.978	S&P	AMB	A+	A+	04-12-2012	05-12-2012	
HDI INDUSTRIE VERSICHERUNG AG	R-246	NR	ALEMANIA	4.167		4.167	S&P	AMB	A+	A	12-06-2013	16-05-2013	
LLOYD S SYNDICATE 1183	R-232	NR	INGLATERRA	6.391		6.391	S&P	AMB	A +	A	13-10-2014	24-07-2014	
LLOYD S SYNDICATES 2003 CATLIN U/W	R-232	NR	INGLATERRA	7.669		7.669	S&P	AMB	A +	A	13-10-2014	24-07-2014	
LLOYD SYNDICATE 1919 CVS	R-232	NR	INGLATERRA	5.151		5.151	S&P	AMB	A +	A	13-10-2014	24-07-2014	
MUNICH REINS. CO.(MUNCHENER RUCK.)	R-183	NR	ALEMANIA	22.369		22.369	S&P	AMB	AA-	A+	20-09-2013	20-09-2013	
SCORT GLOBAL P&C S.A.	R-253	NR	FRANCIA	9.587		9.587	S&P	AMB	A	A	21-11-2013	01-10-2014	
SWISS RE EUROPE S.A.	VIA BROKER	NR	SUIZA	15.978		15.978	S&P	AMB	AA-	A+	30-06-2014	20-12-2013	
XL REINSURANCE CO.LTD.(BERMUDA)	R-277	NR	BERMUDA	8.577		8.577	S&P	AMB	A	A	30-10-2013	29-10-2013	
PLÉYADE PENISULAR	C- 240	NR	ESPAÑA										
CAPSIOPEA RE	VIA BROKER	NR	ESPAÑA	299.842		299.842	S&P	AMB	-	A-	(en blanco)	20-09-2013	
2.2.- Subtotal Extranjero				889.642	0	889.642							

Total Reaseguro Nacional

30.608.226 0 30.608.226

Total Reaseguro Extranjero

58.419.332 8.508.118 66.927.450

TOTAL REASEGUROS

89.027.558 8.508.118 97.535.676

Nota 31 VARIACIÓN DE RESERVAS TÉCNICAS

CONCEPTO	DIRECTO	CEDIDO	ACEPTADO	TOTAL
RESERVA DE RIESGO EN CURSO	5.117.297	- 7.350.008	934.983	- 1.297.728
RESERVAS MATEMATICAS	-	-	-	-
RESERVAS VALOR FONDO	-	-	-	-
RESERVA CATASTROFICA DE TERREMOTO	180.708	-	-	180.708
RESERVA DE INSUFICIENCIA DE PRIMA	667.153	-	-	667.153
OTRAS RESERVAS TECNICAS (1)	-	-	-	-
TOTAL VARIACIÓN RESERVAS TECNICAS	5.965.158	- 7.350.008	934.983	- 449.867

COSTO DE SINIESTROS DEL EJERCICIO

CONCEPTO	M\$
Siniestros Directo	61.431.036
Siniestros pagados directos (+)	51.826.225
Siniestros por pagar directos (+)	40.585.572
Siniestros por pagar directos período anterior (-)	30.980.761
Siniestros Cedidos	50.092.813
Siniestros pagados cedidos (+)	41.448.145
Siniestros por pagar cedidos (+)	35.516.967
Siniestros por pagar cedidos período anterior (-)	26.872.299
Siniestros Aceptados	-
Siniestros pagados aceptados (+)	-
Siniestros por pagar aceptados (+)	-
Siniestros por pagar aceptados período anterior (-)	-
TOTAL COSTO DE SINIESTROS	11.338.223

Nota 33**COSTO DE ADMINISTRACIÓN**

CONCEPTO	TOTAL
Remuneraciones	3.657.795
Gastos asociados al canal de distribución	17.660.366
Asesorías/Auditorías	1.141.681
Impuestos	2.074.102
Aportes de Marketing	3.299.342
Depreciaciones	2.893.424
Otros Gastos Generales	1.356.752
TOTAL COSTO DE ADMINISTRACIÓN	32.083.462

CONCEPTO	M\$
Primas	3.729.447
Siniestros	136.066
Activos por reaseguro	81.308
Otros	-
TOTAL	3.946.821

Nota 36**OTROS INGRESOS**

Están constituidos por otros ingresos provenientes de la actividad aseguradora

CONCEPTO	M\$
Intereses por Primas	113.279
Otros Ingresos	47.705
TOTAL OTROS INGRESOS	160.984

Nota 37**OTROS EGRESOS**

Están constituidos por otros y egresos provenientes de la actividad aseguradora

Otros Gastos	M\$
Gastos Financieros	0
Bancarios	84.492
Deterioro goodwill y otros activos	0
Otros	196.397
TOTAL OTROS EGRESOS	280.889

38.1 DIFERENCIA DE CAMBIO

(Corresponde al saldo presentado en la cuenta 5.31.61.00 del estado de resultado integral)

Conceptos	CARGOS	ABONOS
ACTIVOS		
Activos financieros a valor razonable	108.467	
Activos financieros a costo amortizado		
Préstamos		
Inversiones seguros cuenta única de inversión (CUI)		
Inversiones inmobiliarias		
Cuentas por cobrar asegurados	2.099.588	
Deudores por operaciones de reaseguro	193.478	
Deudores por operaciones de coaseguro		
Participación del reaseguro en las reservas técnicas		
Otros activos	-	134.724
PASIVOS		
Pasivos financieros		
Reservas técnicas		
Duedas con asegurados		
Deudas por operaciones reaseguro	-	766.879
Deudas por operaciones por coaseguro		
Otros pasivos	-	122.054
PATRIMONIO		
CARGO (ABONO) NETO A RESULTADOS		
UTILIDAD (PERDIDA) POR DIFERENCIA DE CAMBIO	2.401.533	(1.023.657)
	TOTAL	1.377.876

38.2 UTILIDAD (PERDIDA) POR UNIDADES REAJUSTABLES

(Corresponde al saldo presentado en la cuenta 5.31.62.00 del estado de resultado integral)

Conceptos	CARGOS	ABONOS
ACTIVOS		
Activos financieros a valor razonable	452.625	
Activos financieros a costo amortizado		
Préstamos		
Inversiones seguros cuenta única de inversión (CUI)		
Inversiones inmobiliarias		
Cuentas por cobrar asegurados	430.179	
Deudores por operaciones de reaseguro	81.060	
Deudores por operaciones de coaseguro		
Participación del reaseguro en las reservas técnicas		
Otros activos	7.559	
PASIVOS		
Pasivos financieros		
Reservas técnicas		
Duedas con asegurados		
Deudas por operaciones reaseguro	-	60.683
Deudas por operaciones por coaseguro		
Otros pasivos	-	1.351
PATRIMONIO		
CARGO (ABONO) NETO A RESULTADOS		
UTILIDAD (PERDIDA) POR DIFERENCIA DE CAMBIO	971.423	(62.034)
	TOTAL	909.389

Nota 39

UTILIDAD (PERDIDA) POR OPERACIONES DISCONTINUAS Y DISPONIBLES PARA LA VENTA

A la fecha de cierre de los presentes Estados Financieros, la Compañía no posee este tipo de operación.

Nota 40 IMPUESTO A LA RENTA

Nota 40.1 Resultado por impuestos

CONCEPTO	M\$
Gastos por impuesta a la renta:	
Impuesto año corriente	-1.946.897
(cargo) Abono por impuestos diferidos:	
Originación y reverso de diferencias temporarias	-823.106
Cambio en diferencias temporales no reconocidas	
Beneficio fiscal ejercicios anteriores	
Reconocimientos de pérdidas tributarias no reconocidas previamente	
Subtotales	-2.770.003
Impuesto por gastos rechazados Artículo N°21	59.471
PPM por Pérdidas	0
Acumuladas Artículo N°31 inciso 3	0
Otros (1)	0
(Cargo) abono neto a resultados por impuesto a la renta	-2.710.532

Nota 40.2 Reconciliación de la tasa de impuesto efectiva

CONCEPTO	Tasa de Impuesto %	Monto M\$
Utilidad antes de impuesto	21,0%	-1.149.596
Diferencias permanentes	27,0%	-797.301
Agregados o deducciones	22,5%	-823.106
Impuesto único (gastos rechazados)	35,0%	59.471
Gastos no deducibles (gastos financieros y no tributarios)		
Incentivos de impuestos no reconocidos en el estado de resultados		
Otros		
Tasa efectiva y gasto por impuesto a la renta		-2.710.532

Nota 41**ESTADO DE FLUJOS DE EFECTIVO**

A la fecha de cierre de los estados financieros la Compañía no presenta en el rubro Otros Ingresos y Egresos un saldo superior al 5% de la suma de flujos por actividades de operación, inversión y financiamiento.

Nota 42 CONTINGENCIAS Y COMPROMISOS

A la fecha de cierre de los presentes Estados Financieros, la Compañía no posee contingencias ni compromisos a revelar.

Nota 43

HECHOS POSTERIORES

A la fecha de cierre de los presentes Estados Financieros, la Compañía no posee hechos posteriores relevantes a revelar.

Nota 44 MONEDA EXTRANJERA

1) POSICION DE ACTIVOS Y PASIVOS EN MONEDA EXTRANJERA

ACTIVOS	USD (en M\$)	EUR (en M\$)	Otras Monedas	Consolidado
Inversiones:	2.821.906	-	-	2.821.906
Depósitos	2.821.906	-	-	2.821.906
Otras	-	-	-	-
Deudores por primas:	19.550.715	2.908	-	19.553.623
Asegurados	18.807.390	2.908	-	18.810.298
Reaseguradores	743.325	-	-	743.325
Deudores por siniestros:	2.482.846	-	-	2.482.846
Otros deudores:	248.212	-	-	248.212
Otros activos:	37.372	-	-	37.372
TOTAL DE ACTIVOS :	25.141.051	2.908	-	25.143.959

PASIVOS	USD (en M\$)	EUR (en M\$)	Otras Monedas	Consolidado
Reservas:	3.498.069	-	-	3.498.069
Riesgo en curso	2.365.959	-	-	2.365.959
Matemática	-	-	-	-
Siniestros por pagar	1.132.110	-	-	1.132.110
Primas por Pagar:	13.870.635	1.611	-	13.872.246
Asegurados	-	-	-	-
Reaseguradores	13.870.635	1.611	-	13.872.246
Deudas con inst. Financieras	-	-	-	-
Otros pasivos:	3.105.977	801	-	3.106.778
TOTAL DE PASIVOS :	20.474.681	2.412	-	20.477.093

POSICION NETA M\$	4.666.370	496	-	4.666.866
--------------------------	------------------	------------	----------	------------------

POSICION NETA (Moneda de origen)	7.690.762	672	-	-
---	------------------	------------	----------	----------

TIPOS DE CAMBIOS DE CIERRE A LA FECHA DE INFORMACIÓN	USD	EUR	Otras Monedas
	606,75	738,05	-

2) MOVIMIENTO DE DIVISAS POR CONCEPTO DE REASEGURO

CONCEPTOS	US\$ (en M\$)			MONEDA 2			OTRAS MONEDAS			CONSOLIDADO M\$		
	ENTRADAS	SALIDAS	MOVIMIENTO NETO	ENTRADAS	SALIDAS	MOVIMIENTO NETO	ENTRADAS	SALIDAS	MOVIMIENTO NETO	ENTRADAS	SALIDAS	MOVIMIENTO NETO
PRIMAS	-	40.233.075	40.233.075	-	-	-	-	-	-	-	40.233.075	40.233.075
SINIESTROS	17.874.489	-	17.874.489	-	-	-	-	-	-	17.874.489	-	17.874.489
OTROS	-	-	-	-	-	-	-	-	-	-	-	-
MOVIMIENTO NETO	17.874.489	40.233.075	(22.358.586)	-	-	-	-	-	-	17.874.489	40.233.075	22.358.586

3) MARGEN DE CONTRIBUCION DE LAS OPERACIONES DE SEGUROS EN MONEDA EXTRANJERA

CONCEPTOS	USD (en M\$)	EUR (en M\$)	Otras Monedas	TOTAL M\$
PRIMA DIRECTA	46.959.981	15.543		46.975.524
PRIMA CEDIDA	-44.926.559	-12.435		-44.938.994
PRIMA ACEPTADA	1.562.893			1.562.893
AJUSTE RESERVA TECNICA	-462.976	567		-462.409
TOTAL INGRESO DE EXPLOTACION	3.133.339	3.675		3.137.014
COSTO DE INTERMEDIACION	506.636	2.698		509.334
COSTO DE SINIESTROS	-1.341.614	29		-1.341.585
COSTO DE ADMINISTRACION				0
TOTAL COSTO DE EXPLOTACION	-834.978	2.727		-832.251
PRODUCTO DE INVERSIONES				0
OTROS INGRESOS Y EGRESOS	38.696			38.696
UTILIDAD (PERDIDA) POR UNIDADES REAJUSTABLES				0
RESULTADO ANTES DE IMPUESTO	2.337.057	6.402		2.343.459

Nota 45

CUADRO DE VENTAS POR REGIONES (Seguros generales)

Prima Directa (5.31.11.10)

REGION	INCENDIO	PERDIDA BENEFICIOS	TERREMOTO	VEHICULOS	TRANSPORTES	ROBO	CASCOS	OTROS	TOTAL
I	0	0	0	0	6.980	0	0	1.569.594	1.576.574
II	0	0	0	0	0	0	0	231.741	231.741
III	0	0	0	0	0	0	0	0	0
IV	108.508	9.396	224.786	0	-9	498	0	29.433	372.612
V	86.481	10.572	159.346	0	180.875	21.104	0	90.710	549.088
VI	0	0	0	0	99.815	0	0	50.335	150.150
VII	8.231.191	0	8.174.221	0	10.105	0	0	4.333	16.419.850
VIII	990.407	0	1.062.013	0	4.472	214	0	14.894	2.072.000
IX	0	0	0	0	13.194	0	0	97	13.291
X	1.138	0	0	0	987.516	0	0	3.543	992.197
XI	0	0	0	0	0	0	0	0	0
XII	0	0	0	0	2.035	0	0	43.994	46.029
XIV	0	0	0	0	6.426	0	0	0	6.426
XV	0	0	0	0	0	0	0	0	0
METROP.	13.836.026	2.858.947	15.356.338	0	7.955.270	8.601.461	0	50.151.572	98.759.614
TOTAL	23.253.751	2.878.915	24.976.704	0	9.266.679	8.623.277	0	52.190.246	121.189.572

Nota 46 MARGEN DE SOLVENCIA

46.2 MARGEN DE SOLVENCIA SEGUROS GENERALES (NCG N°53)

CUADRO N° 1: PRIMAS Y FACTOR REASEGURO

	INCENDIO	VEHICULOS	OTROS	GRANDES RIESGOS INCENDIO	OTROS
PRIMA pi	28.359.781	0	68.976.266		
PRIMA DIRECTA pi	26.329.653	0	68.204.048		
6.31.11.10 pi	26.329.653	0	68.204.048		
6.31.11.10 dic i-1 * IPC1	0	0	0		
6.31.11.10 pi-1 * IPC2	0	0	0		
PRIMA ACEPTADA pi	2.030.128	0	772.218		
6.31.11.20 pi	2.030.128	0	772.218		
6.31.11.20 dic i-1 * IPC1	0	0	0		
6.31.11.20 pi-1 * IPC2	0	0	0		
FACTOR DE REASEGURO	6,56%	0,00%	32,74%		
COSTO DE SINIESTROS pi	-1.998.365	0	-9.329.148		
6.31.13.00 pi	-1.998.365	0	-9.329.148		
6.31.13.00 dic i-1 * IPC1	0	0	0		
6.31.13.00 pi-1 * IPC2	0	0	0		
COSTO DE SIN DIRECTO pi	-30.474.570	0	-28.496.524		
6.31.13.10 pi	-30.474.570	0	-28.496.524		
6.31.13.10 dic i-1 * IPC1	0	0	0		
6.31.13.10 pi-1 * IPC2	0	0	0		
COSTO SIN. ACEPTADOS pi	0	0	0		
6.31.13.30 pi	0	0	0		
6.31.13.30 dic i-1 * IPC1	0	0	0		
6.31.13.30 pi-1 * IPC2	0	0	0		

CUADRO N° 2: SINIESTROS ULTIMOS TRES AÑOS

	INCENDIO	VEHICULOS	OTROS	GRANDES RIESGOS INCENDIO	OTROS
PROMEDIO SIN. ULT. 3 AÑOS	-24.984.228	0	-24.183.077		
COSTO SIN DIR. ULT. 3 AÑOS	-74.952.685	0	-72.549.230		
COSTO SIN DIRECTO pi	-30.474.570	0	-28.496.524		
6.31.13.10 pi	-30.474.570	0	-28.496.524		
6.31.13.10 dic i-1 * IPC1	0	0	0		
6.31.13.10 pi-1 * IPC2	0	0	0		
COSTO SIN. DIRECTOS pi-1	-20.817.540	0	-24.191.140		
6.31.13.10 pi-1 * IPC2	-20.817.540	0	-24.191.140		
6.31.13.10 dic i-2 * IPC3	0	0	0		
6.31.13.10 pi-2 * IPC4	0	0	0		
COSTO SIN. DIRECTOS pi-2	-23.660.575	0	-19.861.566		
6.31.13.10 pi-2 * IPC4	-23.660.575	0	-19.861.566		
6.31.13.10 dic i-3 * IPC5	0	0	0		
6.31.13.10 pi-3 * IPC6	0	0	0		
COSTO SIN ACEPTADOS pi	0	0	0		
6.31.13.30 pi	0	0	0		
6.31.13.30 dic i-1 * IPC1	0	0	0		
6.31.13.30 pi-1 * IPC2	0	0	0		
COSTO SIN. ACEPTADOS pi-1	0	0	0		
6.31.13.30 pi-1 * IPC2	0	0	0		
6.31.13.30 dic i-2 * IPC3	0	0	0		
6.31.13.30 pi-2 * IPC4	0	0	0		
COSTO SIN. ACEPTADOS pi-2	0	0	0		
6.31.13.30 pi-2 * IPC4	0	0	0		
6.31.13.30 dic i-3 * IPC5	0	0	0		
6.31.13.30 pi-3 * IPC6	0	0	0		

Nota 47 CUMPLIMIENTO CIRCULAR 794 (sólo Seguros Generales)

47,1 CUADRO DE DETERMINACIÓN DE CRÉDITO A ASEGURADOS REPRESENTATIVO DE RESERVA DE RIESGO EN CURSO, PATRIMONIO DE RIESGO Y PATRIMONIO LIBRE

Conceptos		M\$
Crédito asegurados no vencido total Nota 1.	a	30.323.032
Crédito asegurados no vencido de pólizas individuales Nota 2.	b	0
Crédito asegurados no vencido de cartera de pólizas	c = a - b	30.323.032
Prima directa no ganada neta de descuento Nota 3.	d	48.041.888
Prima por cobrar no vencida no devengada de cartera de pólizas	e = Mín (c,d)	30.323.032
Prima por cobrar no vencida no devengada de pólizas individuales	f	0
Prima por cobrar total no vencida no devengada representativa de reserva de riesgo en curso y patrimonio	g = e + f	30.323.032

47,2 CUADRO DE DETERMINACIÓN DE PRIMA NO DEVENGADA A COMPARAR CON CRÉDITO A ASEGURADOS

	SEGUROS NO REVOCABLES	PÓLIZAS CALCULADAS INDIVIDUALMENTE	OTROS RAMOS	DESCUENTO COLUMNA "OTROS RAMOS" POR FACTOR P.D.	TOTAL
	1	2	3	4	5
Prima Directa no devengada 6.35.11.10 1			57.105.881	57.105.881 (*1)	57.105.881
Descuentos de cesión no devengado total C.P.D. 2			9.381.976	9.063.993 (*2)	9.381.976
Total a comparar con crédito otorgado 3 = 1 - 2				48.041.888	

(*1) = Fila 1, col. 4 = Fila 1, col. 3

(*2) = Fila 2, col. 4 = Fila 2, col. 3 x Factor P.D.

FACTOR =

$$\frac{121189572}{121189572 + 4251568} = 0,966107068$$

47,3 CUADRO PRIMA POR COBRAR REASEGURADOS

Entidad Cedente	Prima Aceptada no ganada (miles de \$)	Descuento de aceptación no ganado (miles de \$)	Prima aceptada no ganada neta de descuento (miles de \$)	Prima por cobrar no vencida (miles de \$)	Prima por cobrar vencida no provisionada (miles de \$)	Prima por cobrar no vencida representativa de reserva riesgo en curso (miles de \$)	Prima por cobrar no vencida representativa de reserva de siniestros (miles de \$)
	a	b	(c =a-b)	d	e	f = Min (c,d)	g = d - f
ACE ARGENTINA	129.074	0	129.074	0	0	0	0
ACE VENEZUELA	0	0	0	4.603	0	0	4.603
ASEGURADORA MAGALLANES	1.891	0	1.891	0	0	0	0
B.C.I. SEGUROS GENERALES S.A.	87.803	7.685	80.118	69.487	14.650	69.487	0
CHUBB DE CHILE CIA. SEG. GRLES. S.A	7.780	0	7.780	0	0	0	0
LA POSITIVA	0	0	0	84.536	0	0	84.536
CARDIF	178.151	14.391	163.760	0	163.575	0	0
LIBERTY SEGUROS	473.630	91.535	382.095	203.035	0	203.035	0
MAPFRE CIA.DE SEG.GRALES.CHILE S.A.	425.647	78.348	347.299	380.040	0	347.299	32.741
PENTA SECURITY	572.495	23.546	548.949	321.983	166.204	321.983	0
QBE	331.976	12.494	319.482	370.457	0	319.482	50.975
RSA SEGUROS CHILE	849.072	161.567	687.505	416.853	78.635	416.853	0
TOTAL	3.057.519	389.566	2.667.953	1.850.994	423.064	1.678.139	172.855

Nota 48 SOLVENCIA

48.1 CUMPLIMIENTO REGIMEN DE INVERSIONES Y ENDEUDAMIENTO

Obligación de invertir las Reservas Técnicas y Patrimonio de Riesgo.		51.467.704
Reservas Técnicas	34.736.890	
Patrimonio de Riesgo.	16.730.814	
Inversiones representativas de Reservas Técnicas y Patrimonio de Riesgo.		59.456.330
Superávit (Déficit) de Inversiones representativas de Reservas Técnicas y Patrimonio de Riesgo.		7.988.626

Patrimonio Neto		18.968.804
Patrimonio Contable	21.089.519	
Activo no efectivo (-)	2.120.715	
ENDEUDAMIENTO		
Total	2,71	
Financiero	0,88	

48.2 Obligación de Invertir

Total Reservas Seguros No Previsionales		11.216.585
Reserva de Riesgo en Curso	4.813.130	
5.21.31.10 Reserva de Riesgo en Curso	52.922.171	
5.14.21.00 Participación del Reaseguro en la Reserva de Riesgo en Curso	48.109.041	
Reserva Matemática	0	
5.21.31.30 Reserva Matemática	0	
5.14.23.00 Participación del Reaseguro en la Reserva Matemática	0	
5.21.31.40 Reserva Valor del Fondo	0	
Reserva de Rentas Privadas	0	
5.21.31.50 Reserva de Rentas Privadas	0	
5.14.24.00 Participación del Reaseguro en la Reserva de Rentas Privadas	0	
Reserva de Sinistros	5.068.605	
5.21.31.60 Reserva de Sinistros	40.585.572	
5.14.25.00 Participación del Reaseguro en la Reserva de Sinistros	35.516.967	
Reserva Catastrófica de Terremoto	1.334.850	
5.21.31.70 Reserva Catastrófica de Terremoto	1.334.850	
5.14.26.00 Participación del Reaseguro en la Reserva Catastrófica de Terremoto	0	

Total Reservas Adicionales		1.396.104
Reserva de Insuficiencia de Primas	1.396.104	
5.21.31.80 Reserva de Insuficiencia de Primas	1.396.104	
5.14.27.00 Participación del Reaseguro en la Reserva de Insuficiencia de Primas	0	
Otras Reservas Técnicas	0	
5.21.31.90 Otras Reservas Técnicas	0	
5.14.28.00 Participación del Reaseguro en Otras Reservas Técnicas	0	

Primas por Pagar (Sólo seguros generales - ver cuadro)		22.124.201
Reserva de Riesgo en Curso de Primas por Pagar (RRCPP)	22.124.201	
Reserva de Sinistros de Primas por Pagar (RSPP)	0	

TOTAL OBLIGACIÓN DE INVERTIR RESERVAS TÉCNICAS		34.736.890
---	--	-------------------

Patrimonio de Riesgo		16.730.814
Margen de Solvencia	11.544.047	
Patrimonio de Endeudamiento	16.730.814	
$((PE+PI)/5)$ Clás Seg. Generales $((PE+PI-RVF)/20)+(RVF/140)$ Clás Seg. Vida	10.293.541	
Pasivo Exigible + Pasivo Indirecto - Reservas Técnicas	16.730.814	
Patrimonio Mínimo UF 90. (UF 120. Si es Reaseguradora)	2.216.439	

TOTAL OBLIGACIÓN DE INVERTIR (RESERVAS TÉCNICAS + PATRIMONIO DE RIESGO)		51.467.704
--	--	-------------------

Primas por Pagar (Sólo seguros generales)

1,1	Deudores por Reaseguro		22.124.201
1.1.1	Primas por Pagar Reaseguradores	21.442.180	
1.1.2	Primas por Pagar Coaseguro	682.021	
1.1.3	Otras	0	
1,2	PCNG - DCNG		38.727.065
	Prima Cedida No Ganada (PCNG)	48.109.041	
	Descuento de Cesión No Ganado (DCNG)	9.381.976	
1,3	RRC P.P		22.124.201
1,4	RS PP		0

Se entiende como pasivo exigible al "TOTAL PASIVO", cuenta 5.21.00.00 menos la cuenta 5.14.20.00 "Participación del reaseguro en las Reservas Técnicas", del Estado de Situación Financiera.

48.3 ACTIVOS NO EFECTIVOS

Activo No Efectivo	Cuenta del Estado Financiero	Activo Inicial M\$	Fecha Inicial	Saldo Activo M\$	Amortización del Período M\$	Plazo de Amortización (meses)
Activos Intangibles Distintos a Goodwill	5.15.12.00	3.238.178	01-07-2011	1.046.883	697.922	60
Deudores Relacionados	5.15.33.00	603.624		603.624	0	
Gastos anticipados	5.15.34.00	470.208		470.208	0	
TOTAL INVERSIONES NO EFECTIVAS				2.120.715		

INVENTARIO DE INVERSIONES

Indicar los activos que son representativos de reservas técnicas y patrimonio de riesgo y activos representativos de patrimonio libre, según el siguiente cuadro:

ACTIVOS REPRESENTATIVOS DE RESERVAS TECNICAS Y PATRIMONIO	Parcial	Total
a) Instrumentos emitidos por el Estado o Banco Central		5.369.025
b) Depósitos a plazo o títulos representativos de captaciones emitidos por Bancos e Instituciones Financieras.		4.231.475
b.1 Depósitos y otros	3.383.602	
b.2 Bonos bancarios	847.873	
c) Letras de crédito emitidas por Bancos e Instituciones Financieras.		7.233
d) Bonos, pagarés y debentures emitidos por empresas públicas o privadas.		3.699.453
dd) Cuotas de fondos de inversión		78.621
dd.1 Mobiliarios		
dd.2 Inmobiliarios	78.621	
dd.3 Capital de riesgo		
e) Acciones de sociedades anónimas abiertas admitidas		
ee) Acciones de sociedades anónimas inmobiliarias.		
f) Crédito a asegurados por prima no vencida y no devengada.(1er.grupo)		30.323.032
g) Siniestros por cobrar a reaseguradores (por siniestros) pagados a asegurados) no vencido.		5.879.710
h) Bienes raíces.		1.534.715
h.1 Bienes raíces no habitacionales para uso propio o de renta	1.534.715	
h.2 Bienes raíces no habitacionales entregados en leasing		
h.3 Bienes raíces urbanos habitacionales para uso propio o de renta		
h.4 Bienes raíces urbanos habitacionales entregados en leasing		
i) Crédito no vencido seguro de invalidez y sobrevivencia D.L. N° 3500 y crédito por saldo cuenta individual.(2do.grupo)		
ii) Avance a tenedores de pólizas de seguros de vida.(2do.grupo)		
j) Activos internacionales.		
k) Crédito a cedentes por prima no vencida y no devengada.(1er.grupo)		1.678.139
l) Crédito a cedentes por prima no vencida devengada.(1er.grupo)		172.855
m) Derivados Descuento de aceptación no devengado.		
n) Mutuos hipotecarios endosables		
ñ) Bancos		6.482.072
o) Fondos Mutuos de Renta Fija de Corto Plazo		
p) Otras Inversiones Financieras		
q) Crédito de Consumo		
r) Otras inversiones representativas según DL N°1092 (sólo Mutualidades)		
TOTAL ACTIVOS REPRESENTATIVOS DE RESERVAS TECNICAS Y PATRIMONIO DE RIESGO		59.456.330
ACTIVOS REPRESENTATIVOS DE PATRIMONIO LIBRE		
Caja		1.069
Muebles para su propio uso		456.947
Otros.....		
TOTAL ACTIVO REPRESENTATIVOS DE PATRIMONIO LIBRE		458.016

6.01.01 CUADRO DE MARGEN DE CONTRIBUCION INDIVIDUAL

CODIGOS NUEVOS	NOMBRE CUENTA	99	1	2	3	4	5	6	7	8	15	17	18	19	20	21	22	23	25	31	50
6.31.10.00	MARGEN DE CONTRIBUCIÓN	138.936	1.865	15	232	5.805	26	-48	617	-3.842	118.433	6.487	3.227	1.003	0	0	4	12	0	4.887	213
6.31.11.00	Prima Retenida	225.205	2.311	46	219	8.722	102	220	887	1.856	184.347	20.443	2.266	1.150	0	0	4	7	0	2.486	139
6.31.11.10	Prima Directa	347.144	8.566	180	1.047	25.808	255	1.057	1.949	2.549	194.277	90.115	8.561	2.566	0	0	5	38	0	8.776	1.395
6.31.11.20	Prima Aceptada	0	0	0	0	0	0	0	0	0	0	0	0	0	0	0	0	0	0	0	0
6.31.11.30	Prima Cedida	121.939	6.255	134	828	17.086	153	837	1.062	693	9.930	69.672	6.295	1.416	0	0	1	31	0	6.290	1.256
6.31.12.00	Variación de Reservas Técnicas	29.190	0	1	-21	306	1	9	90	-18	29.782	-474	0	0	0	0	0	2	0	-473	-15
6.31.12.10	Variación Reserva de Riesgos en Curso	27.157	-8	1	-21	113	1	7	75	-18	27.613	-41	0	0	0	0	0	1	0	-533	-33
6.31.12.20	Variación Reserva Catastrófica de Terremoto	193	0	0	0	193	0	0	0	0	0	0	0	0	0	0	0	0	0	0	0
6.31.12.30	Variación Reserva Insuficiencia de Prima	1.840	8	0	0	0	0	2	15	0	2.169	-433	0	0	0	0	0	1	0	60	18
6.31.12.40	Variación Otras Reservas Técnicas	0	0	0	0	0	0	0	0	0	0	0	0	0	0	0	0	0	0	0	0
6.31.13.00	Costo de Sinistros	9.850	256	0	32	83	0	228	0	5.387	220	3.634	10	0	0	0	0	0	0	0	0
6.31.13.10	Sinistros Directos	64.348	4.581	0	203	19.050	0	301	0	7.316	1.023	31.818	56	0	0	0	0	0	0	0	0
6.31.13.20	Sinistros Cedidos	54.498	4.325	0	171	18.967	0	73	0	1.929	803	28.184	46	0	0	0	0	0	0	0	0
6.31.13.30	Sinistros Aceptados	0	0	0	0	0	0	0	0	0	0	0	0	0	0	0	0	0	0	0	0
6.31.14.00	Resultado de Intermediación	26.199	-705	14	-74	-1.861	16	-22	-65	-1.099	29.087	5.550	-1.811	-510	0	0	-2	-8	0	-2.207	-104
6.31.14.10	Comisión Agentes Directos	0	0	0	0	0	0	0	0	0	0	0	0	0	0	0	0	0	0	0	0
6.31.14.20	Comisiones Corredores	76.522	1.382	32	160	3.885	46	163	296	399	31.397	35.747	953	351	0	0	1	0	0	1.491	219
6.31.14.30	Comisiones Reaseguro Aceptado	0	0	0	0	0	0	0	0	0	0	0	0	0	0	0	0	0	0	0	0
6.31.14.40	Comisiones Reaseguro Cedido	50.323	2.087	18	234	5.746	30	185	361	1.498	2.310	30.197	2.764	861	0	0	3	8	0	3.698	323
6.31.15.00	Gastos por Reaseguro No Proporcional	10.030	596	10	12	3.560	51	15	181	1.347	690	2.421	569	576	0	0	2	2	0	0	0
6.31.16.00	Deterioro de Seguros	11.000	299	6	38	829	8	38	64	81	6.135	2.825	271	81	0	0	0	1	0	279	45

6.01.02 CUADRO DE COSTO DE ADMINISTRACIÓN INDIVIDUAL

6.31.20.00	COSTO DE ADMINISTRACIÓN	40.459	1.050	21	139	3.141	28	151	249	293	22.550	10.361	989	295	0	0	0	4	0	1.027	161
6.31.21.00	Costo de Administración Directo	32.933	855	17	114	2.556	23	123	203	239	18.354	8.433	805	240	0	0	0	4	0	836	131
6.31.21.10	Remuneración	6.054	157	3	21	470	4	23	37	44	3.374	1.550	148	44	0	0	0	1	0	154	24
6.31.21.20	Gastos asociados al canal de distribución	0	0	0	0	0	0	0	0	0	0	0	0	0	0	0	0	0	0	0	0
6.31.21.30	Otros	26.879	698	14	93	2.086	19	100	166	195	14.980	6.883	657	196	0	0	0	3	0	682	107
6.31.22.00	Costo de Administración Indirecto	7.526	195	4	25	585	5	28	46	54	4.196	1.928	184	55	0	0	0	0	0	191	30
6.31.22.10	Remuneración	4.207	109	2	14	327	3	16	26	30	2.345	1.077	103	31	0	0	0	0	0	107	17
6.31.22.20	Gastos asociados al canal de distribución	0	0	0	0	0	0	0	0	0	0	0	0	0	0	0	0	0	0	0	0
6.31.22.30	Otros	3.319	86	2	11	258	2	12	20	24	1.851	851	81	24	0	0	0	0	0	84	13

6.04 CUADRO DE DATOS INDIVIDUAL

CODIGO	NOMBRE CUENTA	99	1	2	3	4	5	6	7	8	15	17	18	19	20	21	22	23	25	31	50
--------	---------------	----	---	---	---	---	---	---	---	---	----	----	----	----	----	----	----	----	----	----	----

6.04.01 CUADRO DE DATOS ESTADÍSTICOS INDIVIDUAL

6.41.01.00	Número de siniestros	43	0	0	0	2	0	0	0	2	0	39	0	0	0	0	0	0	0	0	0
6.41.02.00	Número de pólizas contratadas en el periodo	105	1	1	1	2	1	2	3	1	69	16	2	3	0	0	0	0	1	0	1
6.41.02.10	Individuales	105	1	1	1	2	1	2	3	1	69	16	2	3	0	0	0	0	1	0	1
6.41.02.20	Colectivos	0	0	0	0	0	0	0	0	0	0	0	0	0	0	0	0	0	0	0	0
6.41.02.30	Masivos	0	0	0	0	0	0	0	0	0	0	0	0	0	0	0	0	0	0	0	0
6.41.03.00	Total de pólizas vigentes	65	1	1	1	1	1	1	2	1	43	6	2	2	0	0	0	0	1	0	1
6.41.03.10	Individuales	65	1	1	1	1	1	1	2	1	43	6	2	2	0	0	0	0	1	0	1
6.41.03.20	Colectivos	0	0	0	0	0	0	0	0	0	0	0	0	0	0	0	0	0	0	0	0
6.41.03.30	Masivos	0	0	0	0	0	0	0	0	0	0	0	0	0	0	0	0	0	0	0	0
6.41.04.00	Número de Items vigentes	74	1	1	1	1	1	1	3	1	49	6	2	2	0	0	0	0	1	0	3
6.41.05.00	Pólizas no vigentes en el periodo	66	1	0	1	2	0	1	3	1	39	15	0	1	0	0	0	0	0	0	2

6.04.02 CUADRO DE DATOS VARIOS INDIVIDUAL

6.42.01.00	Monto Asegurados Directos (MMS)	94.504	4.129	87	459	8.919	143	325	10.573	1.784	27.584	6.776	31	66	0	0	0	0	3	0	33.491	134
6.42.01.10	Moneda Nacional	65.491	1.672	81	384	4.615	135	247	8.815	1.743	14.290	339	0	1	0	0	0	0	3	0	33.234	132
6.42.01.20	Moneda Extranjera	29.013	2.457	6	75	4.304	8	78	1.958	41	13.294	6.437	31	65	0	0	0	0	0	0	257	2
6.42.02.00	Monto asegurado retenido (MMS)	72.196	307	5	91	1.027	11	37	5.617	113	56.463	328	0	0	0	0	0	0	0	0	8.174	23

6.01.01 CUADRO DE MARGEN DE CONTRIBUCION COLECTIVO

CODIGOS NUEVOS	NOMBRE CUENTA	99	1	2	3	4	5	6	7	8	15	17	18	19	20	21	22	23	25	31	50	
6.31.10.00	MARGEN DE CONTRIBUCIÓN	1.152.112	0	0	0	0	0	0	0	0	0	0	0	0	0	0	0	0	0	0	965.037	187.075
6.31.11.00	Prima Retenida	601.082	0	0	0	0	0	0	0	0	0	0	0	0	0	0	0	0	0	0	601.082	0
6.31.11.10	Prima Directa	2.158.630	0	0	0	0	0	0	0	0	0	0	0	0	0	0	0	0	0	0	2.158.630	0
6.31.11.20	Prima Aceptada	0	0	0	0	0	0	0	0	0	0	0	0	0	0	0	0	0	0	0	0	0
6.31.11.30	Prima Cedida	1.557.548	0	0	0	0	0	0	0	0	0	0	0	0	0	0	0	0	0	0	1.557.548	0
6.31.12.00	Variación de Reservas Técnicas	-571.730	0	0	0	0	0	0	0	0	0	0	0	0	0	0	0	0	0	0	-258.197	-313.533
6.31.12.10	Variación Reserva de Riesgos en Curso	-970.800	0	0	0	0	0	0	0	0	0	0	0	0	0	0	0	0	0	0	-290.765	-680.035
6.31.12.20	Variación Reserva Catastrófica de Terremoto	0	0	0	0	0	0	0	0	0	0	0	0	0	0	0	0	0	0	0	0	0
6.31.12.30	Variación Reserva Insuficiencia de Prima	399.070	0	0	0	0	0	0	0	0	0	0	0	0	0	0	0	0	0	0	32.568	366.502
6.31.12.40	Variación Otras Reservas Técnicas	0	0	0	0	0	0	0	0	0	0	0	0	0	0	0	0	0	0	0	0	0
6.31.13.00	Costo de Sinistros	415.234	0	0	0	0	0	0	0	0	0	0	0	0	0	0	0	0	0	0	288.776	126.458
6.31.13.10	Sinistros Directos	1.402.211	0	0	0	0	0	0	0	0	0	0	0	0	0	0	0	0	0	0	958.014	444.197
6.31.13.20	Sinistros Cedidos	986.977	0	0	0	0	0	0	0	0	0	0	0	0	0	0	0	0	0	0	669.238	317.739
6.31.13.30	Sinistros Aceptados	0	0	0	0	0	0	0	0	0	0	0	0	0	0	0	0	0	0	0	0	0
6.31.14.00	Resultado de Intermediación	-463.292	0	0	0	0	0	0	0	0	0	0	0	0	0	0	0	0	0	0	-463.292	0
6.31.14.10	Comisión Agentes Directos	0	0	0	0	0	0	0	0	0	0	0	0	0	0	0	0	0	0	0	0	0
6.31.14.20	Comisiones Corredores	441.128	0	0	0	0	0	0	0	0	0	0	0	0	0	0	0	0	0	0	441.128	0
6.31.14.30	Comisiones Reaseguro Aceptado	0	0	0	0	0	0	0	0	0	0	0	0	0	0	0	0	0	0	0	0	0
6.31.14.40	Comisiones Reaseguro Cedido	904.420	0	0	0	0	0	0	0	0	0	0	0	0	0	0	0	0	0	0	904.420	0
6.31.15.00	Gastos por Reaseguro No Proporcional	19	0	0	0	0	0	0	0	0	0	0	0	0	0	0	0	0	0	0	19	0
6.31.16.00	Deterioro de Seguros	68.739	0	0	0	0	0	0	0	0	0	0	0	0	0	0	0	0	0	0	68.739	0

6.01.02 CUADRO DE COSTO DE ADMINISTRACIÓN COLECTIVO

6.31.20.00	COSTO DE ADMINISTRACIÓN	252.377	0	0	0	0	0	0	0	0	0	0	0	0	0	0	0	0	0	0	252.377	0
6.31.21.00	Costo de Administración Directo	205.414	0	0	0	0	0	0	0	0	0	0	0	0	0	0	0	0	0	0	205.414	0
6.31.21.10	Remuneración	37.763	0	0	0	0	0	0	0	0	0	0	0	0	0	0	0	0	0	0	37.763	0
6.31.21.20	Gastos asociados al canal de distribución	0	0	0	0	0	0	0	0	0	0	0	0	0	0	0	0	0	0	0	0	0
6.31.21.30	Otros	167.651	0	0	0	0	0	0	0	0	0	0	0	0	0	0	0	0	0	0	167.651	0
6.31.22.00	Costo de Administración Indirecto	46.963	0	0	0	0	0	0	0	0	0	0	0	0	0	0	0	0	0	0	46.963	0
6.31.22.10	Remuneración	26.242	0	0	0	0	0	0	0	0	0	0	0	0	0	0	0	0	0	0	26.242	0
6.31.22.20	Gastos asociados al canal de distribución	0	0	0	0	0	0	0	0	0	0	0	0	0	0	0	0	0	0	0	0	0
6.31.22.30	Otros	20.721	0	0	0	0	0	0	0	0	0	0	0	0	0	0	0	0	0	0	20.721	0

6.02 CUADRO COSTO DE SINIESTROS COLECTIVO

CODIGOS NUEVOS	NOMBRE CUENTA	99	1	2	3	4	5	6	7	8	15	17	18	19	20	21	22	23	25	31	50
6.35.00.00	Costo de Siniestros	415.234	0	0	0	0	0	0	0	0	0	0	0	0	0	0	0	0	0	288.776	126.458
6.35.01.00	Siniestros Pagados	412.964	0	0	0	0	0	0	0	0	0	0	0	0	0	0	0	0	0	304.535	108.429
6.35.02.00	Variación Reserva de Siniestros	2.270	0	0	0	0	0	0	0	0	0	0	0	0	0	0	0	0	0	-15.759	18.029
6.35.00.00	Costo de Siniestros	415.234	0	0	0	0	0	0	0	0	0	0	0	0	0	0	0	0	0	288.776	126.458
6.35.10.00	Siniestros Pagados	412.964	0	0	0	0	0	0	0	0	0	0	0	0	0	0	0	0	0	304.535	108.429
6.35.11.00	Directos	1.262.103	0	0	0	0	0	0	0	0	0	0	0	0	0	0	0	0	0	918.172	343.931
6.35.12.00	Cedidos	849.139	0	0	0	0	0	0	0	0	0	0	0	0	0	0	0	0	0	613.637	235.502
6.35.13.00	Aceptados	0	0	0	0	0	0	0	0	0	0	0	0	0	0	0	0	0	0	0	0
6.35.14.00	Recuperos	0	0	0	0	0	0	0	0	0	0	0	0	0	0	0	0	0	0	0	0
6.35.20.00	Siniestros por Pagar	87.121	0	0	0	0	0	0	0	0	0	0	0	0	0	0	0	0	0	58.958	28.163
6.35.21.00	Liquidados	3.846	0	0	0	0	0	0	0	0	0	0	0	0	0	0	0	0	0	2.327	1.319
6.35.21.10	Directos	3.846	0	0	0	0	0	0	0	0	0	0	0	0	0	0	0	0	0	2.327	1.319
6.35.21.20	Cedidos	0	0	0	0	0	0	0	0	0	0	0	0	0	0	0	0	0	0	0	0
6.35.21.30	Aceptados	0	0	0	0	0	0	0	0	0	0	0	0	0	0	0	0	0	0	0	0
6.35.22.00	En Proceso de Liquidación	31.470	0	0	0	0	0	0	0	0	0	0	0	0	0	0	0	0	0	21.350	10.120
6.35.22.10	Directos	188.256	0	0	0	0	0	0	0	0	0	0	0	0	0	0	0	0	0	120.134	68.122
6.35.22.20	Cedidos	156.786	0	0	0	0	0	0	0	0	0	0	0	0	0	0	0	0	0	98.784	58.002
6.35.22.30	Aceptados	0	0	0	0	0	0	0	0	0	0	0	0	0	0	0	0	0	0	0	0
6.35.23.00	Ocurridos y No Reportados	52.005	0	0	0	0	0	0	0	0	0	0	0	0	0	0	0	0	0	35.281	16.724
6.35.30.00	Siniestros por Pagar Periodo Anterior	84.851	0	0	0	0	0	0	0	0	0	0	0	0	0	0	0	0	0	74.717	10.134

6.04 CUADRO DE DATOS COLECTIVO

CODIGO	NOMBRE CUENTA	99	1	2	3	4	5	6	7	8	15	17	18	19	20	21	22	23	25	31	50
--------	---------------	----	---	---	---	---	---	---	---	---	----	----	----	----	----	----	----	----	----	----	----

6.04.01 CUADRO DE DATOS ESTADÍSTICOS COLECTIVO

6.41.01.00	Número de siniestros	689	0	0	0	0	0	0	0	0	0	0	0	0	0	0	0	0	0	0	575	114
6.41.02.00	Número de pólizas contratadas en el periodo	148	0	0	0	0	0	0	0	0	0	0	0	0	0	0	0	0	0	0	148	0
6.41.02.10	Individuales	0	0	0	0	0	0	0	0	0	0	0	0	0	0	0	0	0	0	0	0	0
6.41.02.20	Colectivos	148	0	0	0	0	0	0	0	0	0	0	0	0	0	0	0	0	0	0	148	0
6.41.02.30	Masivos	0	0	0	0	0	0	0	0	0	0	0	0	0	0	0	0	0	0	0	0	0
6.41.03.00	Total de pólizas vigentes	753	0	0	0	0	0	0	0	0	0	0	0	0	0	0	0	0	0	0	698	55
6.41.03.10	Individuales	0	0	0	0	0	0	0	0	0	0	0	0	0	0	0	0	0	0	0	0	0
6.41.03.20	Colectivos	753	0	0	0	0	0	0	0	0	0	0	0	0	0	0	0	0	0	0	698	55
6.41.03.30	Masivos	0	0	0	0	0	0	0	0	0	0	0	0	0	0	0	0	0	0	0	0	0
6.41.04.00	Número de Items vigentes	2.023	0	0	0	0	0	0	0	0	0	0	0	0	0	0	0	0	0	0	1.917	106
6.41.05.00	Pólizas no vigentes en el periodo	373	0	0	0	0	0	0	0	0	0	0	0	0	0	0	0	0	0	0	305	68

6.04.02 CUADRO DE DATOS VARIOS COLECTIVO

6.42.01.00	Monto Asegurados Directos (MMS)	18.977.685	0	0	0	0	0	0	0	0	0	0	0	0	0	0	0	0	0	0	18.838.253	139.432
6.42.01.10	Moneda Nacional	18.831.594	0	0	0	0	0	0	0	0	0	0	0	0	0	0	0	0	0	0	18.693.888	137.706
6.42.01.20	Moneda Extranjera	146.091	0	0	0	0	0	0	0	0	0	0	0	0	0	0	0	0	0	0	144.365	1.726
6.42.02.00	Monto asegurado retenido (MMS)	4.945.669	0	0	0	0	0	0	0	0	0	0	0	0	0	0	0	0	0	0	4.459.210	486.459

6.01.01 CUADRO DE MARGEN DE CONTRIBUCION MASIVO

CODIGOS NUEVOS	NOMBRE CUENTA	99	1	2	3	4	5	6	7	8	15	17	18	19	20	21	22	23	25	31	50
6.31.10.00	MARGEN DE CONTRIBUCIÓN	14.193.176	1.703.748	0	298.589	-2.927.262	-269.614	-8.171	0	4.329.713	4.197	0	0	0	0	0	0	49.243	0	6.886.119	4.126.614
6.31.11.00	Prima Retenida	16.946.185	1.990.203	0	266.943	-2.388.603	-201.807	1.085	0	7.981.352	3.059	0	0	0	0	0	0	528.123	0	4.923.962	3.841.868
6.31.11.10	Prima Directa	44.950.327	4.181.131	0	535.368	182.052	0	3.476	0	8.007.789	8.855	0	0	0	0	0	0	1.507.896	0	16.574.601	13.949.159
6.31.11.20	Prima Aceptada	324.161	0	0	0	0	0	0	0	0	0	0	0	0	0	0	0	0	0	324.161	0
6.31.11.30	Prima Cedida	28.328.303	2.190.928	0	268.425	2.570.655	201.807	2.391	0	26.437	5.796	0	0	0	0	0	0	979.773	0	11.974.800	10.107.291
6.31.12.00	Variación de Reservas Técnicas	-177.811	-27	0	-12.761	621	0	0	0	-362.796	2	0	0	0	0	0	0	401.464	0	-70.214	-134.100
6.31.12.10	Variación Reserva de Riesgos en Curso	-556.317	-821	0	-12.614	229	0	0	0	-362.796	2	0	0	0	0	0	0	189.609	0	-79.071	-290.855
6.31.12.20	Variación Reserva Catastrófica de Terremoto	392	0	0	0	392	0	0	0	0	0	0	0	0	0	0	0	0	0	0	0
6.31.12.30	Variación Reserva Insuficiencia de Prima	378.114	794	0	-147	0	0	0	0	0	0	0	0	0	0	0	0	211.855	0	8.857	156.755
6.31.12.40	Variación Otras Reservas Técnicas	0	0	0	0	0	0	0	0	0	0	0	0	0	0	0	0	0	0	0	0
6.31.13.00	Costo de Sinistros	8.188.886	776.335	0	34.778	373	0	9.362	0	2.933.440	0	0	0	0	0	0	0	421.691	0	1.650.685	2.362.222
6.31.13.10	Sinistros Directos	33.430.814	13.915.406	0	211.732	85.536	0	12.358	0	3.983.854	0	0	0	0	0	0	0	1.448.209	0	5.476.152	8.297.567
6.31.13.20	Sinistros Cedidos	25.241.928	13.139.071	0	176.954	85.163	0	2.996	0	1.050.414	0	0	0	0	0	0	0	1.026.518	0	3.825.467	5.935.345
6.31.13.30	Sinistros Aceptados	0	0	0	0	0	0	0	0	0	0	0	0	0	0	0	0	0	0	0	0
6.31.14.00	Resultado de Intermediación	-7.579.217	-844.583	0	-76.987	-3.834	0	-274	0	774.545	-1.823	0	0	0	0	0	0	-393.767	0	-4.070.567	-2.961.927
6.31.14.10	Comisión Agentes Directos	0	0	0	0	0	0	0	0	0	0	0	0	0	0	0	0	0	0	0	0
6.31.14.20	Comisiones Corredores	5.362.589	330.079	0	47.862	22.119	0	592	0	857.696	935	0	0	0	0	0	0	-6.417	0	2.877.546	1.232.177
6.31.14.30	Comisiones Reaseguro Aceptado	95.639	0	0	0	0	0	0	0	0	0	0	0	0	0	0	0	0	0	95.639	0
6.31.14.40	Comisiones Reaseguro Cedido	13.037.445	1.174.662	0	124.849	25.953	0	866	0	83.151	2.758	0	0	0	0	0	0	387.350	0	7.043.752	4.194.104
6.31.15.00	Gastos por Reaseguro No Proporcional	868.309	208.654	0	3.799	535.654	67.807	42	0	51.393	403	0	0	0	0	0	0	0	0	145	412
6.31.16.00	Deterioro de Seguros	1.452.842	146.076	0	19.525	5.845	0	126	0	255.057	280	0	0	0	0	0	0	49.492	0	527.794	448.647

6.01.02 CUADRO DE COSTO DE ADMINISTRACIÓN MASIVO

6.31.20.00	COSTO DE ADMINISTRACIÓN	22.904.111	714.282	0	1.240.804	22.155	0	497	0	3.712.093	100.133	0	234.592	0	0	8.110	316	558.908	0	8.451.448	7.860.773
6.31.21.00	Costo de Administración Directo	21.928.343	618.824	0	1.227.539	18.032	0	404	0	3.540.761	99.942	0	234.592	0	0	8.110	316	526.646	0	8.090.854	7.562.323
6.31.21.10	Remuneración	784.610	76.757	0	10.667	3.315	0	74	0	137.767	154	0	0	0	0	0	0	25.942	0	289.952	239.982
6.31.21.20	Gastos asociados al canal de distribución	17.660.366	201.293	0	1.169.516	0	0	0	0	2.791.364	99.105	0	234.592	0	0	8.110	316	385.532	0	6.513.625	6.256.913
6.31.21.30	Otros	3.483.367	340.774	0	47.356	14.717	0	330	0	611.630	683	0	0	0	0	0	0	115.172	0	1.287.277	1.065.428
6.31.22.00	Costo de Administración Indirecto	975.768	95.458	0	13.265	4.123	0	93	0	171.332	191	0	0	0	0	0	0	32.262	0	360.594	298.450
6.31.22.10	Remuneración	545.239	53.340	0	7.412	2.304	0	52	0	95.737	107	0	0	0	0	0	0	18.027	0	201.492	166.768
6.31.22.20	Gastos asociados al canal de distribución	0	0	0	0	0	0	0	0	0	0	0	0	0	0	0	0	0	0	0	0
6.31.22.30	Otros	430.529	42.118	0	5.853	1.819	0	41	0	75.595	84	0	0	0	0	0	0	14.235	0	159.102	131.682

6.02 CUADRO COSTO DE SINIESTROS MASIVO

CODIGOS NUEVOS	NOMBRE CUENTA	99	1	2	3	4	5	6	7	8	15	17	18	19	20	21	22	23	25	31	50
6.35.00.00	Costo de Siniestros	8.188.886	776.335	0	34.778	373	0	9.362	0	2.933.440	0	0	0	0	0	0	0	421.691	0	1.650.685	2.362.222
6.35.01.00	Siniestros Pagados	7.326.252	493.091	0	46.830	-1.390	0	8.816	0	2.838.172	0	0	0	0	0	0	0	174.520	0	1.740.770	2.025.443
6.35.02.00	Variación Reserva de Siniestros	862.634	283.244	0	-12.052	1.763	0	546	0	95.268	0	0	0	0	0	0	0	247.171	0	-90.085	336.779
6.35.00.00	Costo de Siniestros	8.188.886	776.335	0	34.778	373	0	9.362	0	2.933.440	0	0	0	0	0	0	0	421.691	0	1.650.685	2.362.222
6.35.10.00	Siniestros Pagados	7.326.252	493.091	0	46.830	-1.390	0	8.816	0	2.838.172	0	0	0	0	0	0	0	174.520	0	1.740.770	2.025.443
6.35.11.00	Directos	26.734.240	10.399.052	0	207.867	65.139	0	13.378	0	3.706.580	0	0	0	0	0	0	0	669.211	0	5.248.412	6.424.601
6.35.12.00	Cedidos	19.407.988	9.905.961	0	161.037	66.529	0	4.562	0	868.408	0	0	0	0	0	0	0	494.691	0	3.507.642	4.399.158
6.35.13.00	Aceptados	0	0	0	0	0	0	0	0	0	0	0	0	0	0	0	0	0	0	0	0
6.35.14.00	Recuperos	0	0	0	0	0	0	0	0	0	0	0	0	0	0	0	0	0	0	0	0
6.35.20.00	Siniestros por Pagar	2.212.847	762.557	0	48.373	2.058	0	662	0	267.386	0	0	0	0	0	0	0	268.728	0	337.008	526.075
6.35.21.00	Liquidados	260.727	198.269	0	3.583	409	0	36	0	12.003	0	0	0	0	0	0	0	8.481	0	13.299	24.647
6.35.21.10	Directos	260.727	198.269	0	3.583	409	0	36	0	12.003	0	0	0	0	0	0	0	8.481	0	13.299	24.647
6.35.21.20	Cedidos	0	0	0	0	0	0	0	0	0	0	0	0	0	0	0	0	0	0	0	0
6.35.21.30	Aceptados	0	0	0	0	0	0	0	0	0	0	0	0	0	0	0	0	0	0	0	0
6.35.22.00	En Proceso de Liquidación	1.089.896	446.446	0	35.436	1.649	0	495	0	162.607	0	0	0	0	0	0	0	132.195	0	122.035	189.033
6.35.22.10	Directos	13.482.394	10.251.554	0	185.207	21.129	0	1.940	0	620.202	0	0	0	0	0	0	0	443.154	0	686.702	1.272.506
6.35.22.20	Cedidos	12.392.498	9.805.108	0	149.771	19.480	0	1.445	0	457.595	0	0	0	0	0	0	0	310.959	0	564.667	1.083.473
6.35.22.30	Aceptados	0	0	0	0	0	0	0	0	0	0	0	0	0	0	0	0	0	0	0	0
6.35.23.00	Ocurridos y No Reportados	862.224	117.842	0	9.354	0	0	131	0	92.776	0	0	0	0	0	0	0	128.052	0	201.674	312.395
6.35.30.00	Siniestros por Pagar Periodo Anterior	1.350.213	479.313	0	60.425	295	0	116	0	172.118	0	0	0	0	0	0	0	21.557	0	427.093	189.296

6.04 CUADRO DE DATOS MASIVO

CODIGO	NOMBRE CUENTA	99	1	2	3	4	5	6	7	8	15	17	18	19	20	21	22	23	25	31	50
--------	---------------	----	---	---	---	---	---	---	---	---	----	----	----	----	----	----	----	----	----	----	----

6.04.01 CUADRO DE DATOS ESTADISTICOS MASIVO

6.41.01.00	Número de siniestros	7.437	569	0	81	10	0	1	0	1.301	0	0	0	0	0	0	0	0	0	66	0	3.284	2.125
6.41.02.00	Número de pólizas contratadas en el periodo	4.649	347	0	564	12	0	5	0	977	3	0	0	0	0	0	0	0	0	501	0	1.140	1.100
6.41.02.10	Individuales	0	0	0	0	0	0	0	0	0	0	0	0	0	0	0	0	0	0	0	0	0	0
6.41.02.20	Colectivos	0	0	0	0	0	0	0	0	0	0	0	0	0	0	0	0	0	0	0	0	0	0
6.41.02.30	Masivos	4.649	347	0	564	12	0	5	0	977	3	0	0	0	0	0	0	0	0	501	0	1.140	1.100
6.41.03.00	Total de pólizas vigentes	2.297	6	0	42	12	0	5	0	786	3	0	0	0	0	0	0	0	0	393	0	160	890
6.41.03.10	Individuales	0	0	0	0	0	0	0	0	0	0	0	0	0	0	0	0	0	0	0	0	0	0
6.41.03.20	Colectivos	0	0	0	0	0	0	0	0	0	0	0	0	0	0	0	0	0	0	0	0	0	0
6.41.03.30	Masivos	2.297	6	0	42	12	0	5	0	786	3	0	0	0	0	0	0	0	0	393	0	160	890
6.41.04.00	Número de Items vigentes	3.761	6	0	42	12	0	5	0	1.160	3	0	0	0	0	0	0	0	0	400	0	440	1.693
6.41.05.00	Pólizas no vigentes en el periodo	4.372	341	0	522	0	0	0	0	919	0	0	0	0	0	0	0	0	0	529	0	980	1.081

6.04.02 CUADRO DE DATOS VARIOS MASIVO

6.42.01.00	Monto Asegurados Directos (MMS)	8.730.499	32.643	0	21.913	1.579	0	5	0	2.062.175	10	0	0	0	0	0	0	0	0	54.255	0	4.321.495	2.236.424
6.42.01.10	Moneda Nacional	8.597.328	13.219	0	18.353	817	0	4	0	2.014.598	5	0	0	0	0	0	0	0	0	53.215	0	4.288.378	2.208.739
6.42.01.20	Moneda Extranjera	133.171	19.424	0	3.560	762	0	1	0	47.577	5	0	0	0	0	0	0	0	0	1.040	0	33.117	27.685
6.42.02.00	Monto asegurado retenido (MMS)	3.790.676	30.196	0	56.010	2.087	0	2	0	2.267.651	5	0	0	0	0	0	0	0	0	14.025	0	1.212.638	208.062

6.01.01 CUADRO DE MARGEN DE CONTRIBUCION COMERCIO, INDUSTRIA E INFRAESTRUCTURA

CODIGOS NUEVOS	NOMBRE CUENTA	99	1	2	3	4	5	6	7	8	15	17	18	19	20	21	22	23	25	31	50
6.31.10.00	MARGEN DE CONTRIBUCIÓN	8.701.671	1.455.302	130.571	-4.484	2.914.495	262.778	-32.031	313.838	36.715	1.262.913	351.788	1.059.481	69.509	-41.444	480.298	4.262	17.549	4.582	411.281	4.268
6.31.11.00	Prima Retenida	18.641.110	3.929.476	273.532	161.155	7.056.034	684.735	169.323	333.449	485.707	2.827.419	746.125	1.252.123	164.426	83.432	288.500	16.152	11.884	0	143.400	14.238
6.31.11.10	Prima Directa	73.733.471	17.607.049	1.200.172	921.914	24.769.457	1.678.299	958.631	909.114	612.940	12.779.596	3.539.521	5.228.926	396.987	14.833	2.450.510	23.737	59.411	0	507.059	75.315
6.31.11.20	Prima Aceptada	3.927.407	1.462.074	-241	230.550	1.457.978	-8.756	234.157	103.587	0	123.672	0	22.178	0	302.208	0	0	0	0	0	0
6.31.11.30	Prima Cedida	59.019.768	15.139.647	926.399	991.309	19.171.401	984.808	1.023.465	679.252	127.233	10.075.849	2.793.396	3.998.981	232.561	-68.599	2.464.218	7.585	47.527	0	363.659	61.077
6.31.12.00	Variación de Reservas Técnicas	270.484	-694	14.427	-19.590	285.372	6.137	10.775	26.581	-5.864	236.178	-42.975	12.519	553	1.194	-163.494	-2.188	4.512	-678	-91.988	-293
6.31.12.10	Variación Reserva de Riesgos en Curso	202.232	-21.146	12.394	-19.364	105.249	6.137	8.929	22.261	-5.864	218.981	-3.745	13.621	981	184	-33.425	-544	2.131	-322	-103.591	-635
6.31.12.20	Variación Reserva Catastrófica de Terremoto	180.123	0	0	0	180.123	0	0	0	0	0	0	0	0	0	0	0	0	0	0	0
6.31.12.30	Variación Reserva Insuficiencia de Prima	-111.871	20.452	2.033	-226	0	0	1.846	4.320	0	17.197	-39.230	-1.102	-428	1.010	-130.069	-1.644	2.381	-356	11.603	342
6.31.12.40	Variación Otras Reservas Técnicas	0	0	0	0	0	0	0	0	0	0	0	0	0	0	0	0	0	0	0	0
6.31.13.00	Costo de Sinistros	2.724.253	804.864	4.204	254.312	10.256	0	219.026	-105.032	149.931	786.011	103.031	375.939	32.068	0	53.097	3.707	296	-3.028	19.562	16.009
6.31.13.10	Sinistros Directos	26.533.663	14.426.766	53.722	1.548.309	2.355.357	0	289.131	12.060	203.619	3.643.705	901.816	1.999.057	165.517	0	814.423	18.539	1.016	-20.509	64.901	56.234
6.31.13.20	Sinistros Cedidos	23.809.410	13.621.902	49.518	1.293.997	2.345.101	0	70.105	117.092	53.688	2.857.694	798.785	1.623.118	133.449	0	761.326	14.832	720	-17.481	45.339	40.225
6.31.13.30	Sinistros Aceptados	0	0	0	0	0	0	0	0	0	0	0	0	0	0	0	0	0	0	0	0
6.31.14.00	Resultado de Intermediación	-3.099.298	-386.964	20.279	-116.737	-944.182	33.443	-80.855	-47.870	38.067	-561.477	126.292	-722.908	-44.968	25.737	-199.892	-4.232	-12.423	-831	-211.606	-8.171
6.31.14.10	Comisión Agentes Directos	0	0	0	0	0	0	0	0	0	0	0	0	0	0	0	0	0	0	0	0
6.31.14.20	Comisiones Corredores	5.600.775	407.970	75.243	54.758	1.084.445	117.203	57.892	67.708	77.615	1.434.563	1.225.761	772.593	47.514	704	163.906	3.858	0	0	2.076	6.966
6.31.14.30	Comisiones Reaseguro Aceptado	553.124	207.087	0	0	258.274	0	1.447	0	2.108	0	2.598	0	0	81.610	0	0	0	0	0	0
6.31.14.40	Comisiones Reaseguro Cedido	9.253.197	1.002.021	54.964	171.495	2.286.901	83.760	138.747	117.025	39.548	1.998.148	1.099.469	1.498.099	92.482	-25.033	445.408	8.090	12.423	831	213.682	15.137
6.31.15.00	Gastos por Reaseguro No Proporcional	7.629.760	1.441.831	67.003	14.031	3.994.792	330.897	17.785	115.952	247.335	700.245	97.049	361.334	94.683	97.489	35.496	13.831	0	0	4	3
6.31.16.00	Deterioro de Seguros	2.414.240	615.137	37.048	33.623	795.301	51.480	34.623	29.980	19.523	403.549	110.940	165.758	12.581	456	82.995	772	1.950	-45	16.147	2.422

6.01.02 CUADRO DE COSTO DE ADMINISTRACIÓN COMERCIO, INDUSTRIA E INFRAESTRUCTURA

6.31.20.00	COSTO DE ADMINISTRACIÓN	8.886.515	2.160.236	137.967	122.759	3.014.208	191.963	137.019	116.414	70.475	1.483.383	406.971	603.762	45.646	1.705	316.505	2.729	6.832	0	59.282	8.659
6.31.21.00	Costo de Administración Directo	7.232.894	1.758.254	112.294	99.915	2.453.319	156.242	111.523	94.751	57.361	1.207.352	331.241	491.413	37.152	1.388	267.609	2.221	5.560	0	48.251	7.048
6.31.21.10	Remuneración	1.329.671	323.230	20.644	18.368	451.010	28.723	20.502	17.419	10.545	221.956	60.895	90.340	6.830	255	47.358	408	1.022	0	8.870	1.296
6.31.21.20	Gastos asociados al canal de distribución	0	0	0	0	0	0	0	0	0	0	0	0	0	0	0	0	0	0	0	0
6.31.21.30	Otros	5.903.223	1.435.024	91.650	81.547	2.002.309	127.519	91.021	77.332	46.816	985.396	270.346	401.073	30.322	1.133	210.251	1.813	4.538	0	39.381	5.752
6.31.22.00	Costo de Administración Indirecto	1.653.621	401.982	25.673	22.844	560.889	35.721	25.496	21.663	13.114	276.031	75.730	112.349	8.494	317	58.896	508	1.272	0	11.031	1.611
6.31.22.10	Remuneración	924.009	224.619	14.346	12.765	313.413	19.960	14.246	12.105	7.328	154.240	42.317	62.778	4.746	177	32.910	284	711	0	6.164	900
6.31.22.20	Gastos asociados al canal de distribución	0	0	0	0	0	0	0	0	0	0	0	0	0	0	0	0	0	0	0	0
6.31.22.30	Otros	729.612	177.363	11.327	10.079	247.476	15.761	11.250	9.558	5.786	121.791	33.413	49.571	3.748	140	25.986	224	561	0	4.867	711

6.02 CUADRO COSTO DE SINIESTROS COMERCIO, INDUSTRIA E INFRAESTRUCTURA

CODIGOS NUEVOS	NOMBRE CUENTA	99	1	2	3	4	5	6	7	8	15	17	18	19	20	21	22	23	25	31	50
6.35.00.00	Costo de Siniestros	2.724.253	804.864	4.204	254.312	10.256	0	219.026	-105.032	149.931	786.011	103.031	375.939	32.068	0	53.097	3.707	296	-3.028	19.562	16.009
6.35.01.00	Siniestros Pagados	2.628.813	511.210	-1.249	342.442	-38.290	0	206.265	-105.019	145.062	840.860	126.878	493.638	33.849	0	34.795	3.847	122	46	20.631	13.726
6.35.02.00	Variación Reserva de Siniestros	95.440	293.654	5.453	-88.130	48.546	0	12.761	-13	4.869	-54.849	-23.847	-117.699	-1.781	0	18.302	-140	174	-3.074	-1.069	2.283
6.35.00.00	Costo de Siniestros	2.724.253	804.864	4.204	254.312	10.256	0	219.026	-105.032	149.931	786.011	103.031	375.939	32.068	0	53.097	3.707	296	-3.028	19.562	16.009
6.35.10.00	Siniestros Pagados	2.628.813	511.210	-1.249	342.442	-38.290	0	206.265	-105.019	145.062	840.860	126.878	493.638	33.849	0	34.795	3.847	122	46	20.631	13.726
6.35.11.00	Directos	23.748.998	10.781.192	-1.194	1.520.047	1.793.706	0	312.994	12.073	189.448	3.979.550	1.542.672	2.491.869	167.097	0	834.607	18.679	469	46	62.203	43.540
6.35.12.00	Cedidos	21.120.185	10.269.982	55	1.177.605	1.831.996	0	106.729	117.092	44.386	3.138.690	1.415.794	1.998.231	133.248	0	799.812	14.832	347	0	41.572	29.814
6.35.13.00	Aceptados	0	0	0	0	0	0	0	0	0	0	0	0	0	0	0	0	0	0	0	0
6.35.14.00	Recuperos	0	0	0	0	0	0	0	0	0	0	0	0	0	0	0	0	0	0	0	0
6.35.20.00	Siniestros por Pagar	2.764.589	790.581	8.119	353.735	56.677	0	15.477	0	13.666	1.275.410	68.705	126.056	7.915	0	40.500	0	189	0	3.993	3.566
6.35.21.00	Liquidados	386.327	205.556	1.390	26.202	11.269	0	846	0	614	109.984	7.046	13.956	704	0	8.429	0	6	0	157	168
6.35.21.10	Directos	386.327	205.556	1.390	26.202	11.269	0	846	0	614	109.984	7.046	13.956	704	0	8.429	0	6	0	157	168
6.35.21.20	Cedidos	0	0	0	0	0	0	0	0	0	0	0	0	0	0	0	0	0	0	0	0
6.35.21.30	Aceptados	0	0	0	0	0	0	0	0	0	0	0	0	0	0	0	0	0	0	0	0
6.35.22.00	En Proceso de Liquidación	1.797.647	462.853	5.324	259.134	45.408	0	11.576	0	8.310	804.962	61.659	112.100	7.211	0	16.291	0	93	0	1.445	1.281
6.35.22.10	Directos	19.976.387	10.628.276	71.739	1.354.349	581.824	0	45.379	0	31.699	5.679.849	367.055	725.631	37.678	0	435.835	0	311	0	8.138	8.624
6.35.22.20	Cedidos	18.178.740	10.165.423	66.415	1.095.215	536.416	0	33.803	0	23.389	4.874.887	305.396	613.531	30.467	0	419.544	0	218	0	6.693	7.343
6.35.22.30	Aceptados	0	0	0	0	0	0	0	0	0	0	0	0	0	0	0	0	0	0	0	0
6.35.23.00	Ocurridos y No Reportados	580.615	122.172	1.405	68.399	0	0	3.055	0	4.742	360.464	0	0	0	0	15.780	0	90	0	2.391	2.117
6.35.30.00	Siniestros por Pagar Periodo Anterior	2.669.149	496.927	2.666	441.865	8.131	0	2.716	13	8.797	1.330.259	92.552	243.755	9.696	0	22.198	140	15	3.074	5.062	1.283

6.04 CUADRO DE DATOS COMERCIO, INDUSTRIA E INFRAESTRUCTURA

CODIGO	NOMBRE CUENTA	99	1	2	3	4	5	6	7	8	15	17	18	19	20	21	22	23	25	31	50
--------	---------------	----	---	---	---	---	---	---	---	---	----	----	----	----	----	----	----	----	----	----	----

6.04.01 CUADRO DE DATOS ESTADÍSTICOS COMERCIO, INDUSTRIA E INFRAESTRUCTURA

6.41.01.00	Número de siniestros	5.463	591	4	595	265	0	31	4	67	778	1.117	1.749	180	0	24	5	0	0	39	14
6.41.02.00	Número de pólizas contratadas en el periodo	14.827	1.459	288	970	1.587	281	1.480	1.471	74	4.510	629	1.030	433	8	148	400	19	0	35	5
6.41.02.10	Individuales	14.827	1.459	288	970	1.587	281	1.480	1.471	74	4.510	629	1.030	433	8	148	400	19	0	35	5
6.41.02.20	Colectivos	0	0	0	0	0	0	0	0	0	0	0	0	0	0	0	0	0	0	0	0
6.41.02.30	Masivos	0	0	0	0	0	0	0	0	0	0	0	0	0	0	0	0	0	0	0	0
6.41.03.00	Total de pólizas vigentes	11.741	1.363	232	1.166	1.199	226	1.175	1.143	131	3.725	239	394	171	6	114	329	20	0	107	1
6.41.03.10	Individuales	11.741	1.363	232	1.166	1.199	226	1.175	1.143	131	3.725	239	394	171	6	114	329	20	0	107	1
6.41.03.20	Colectivos	0	0	0	0	0	0	0	0	0	0	0	0	0	0	0	0	0	0	0	0
6.41.03.30	Masivos	0	0	0	0	0	0	0	0	0	0	0	0	0	0	0	0	0	0	0	0
6.41.04.00	Número de Items vigentes	13.335	1.372	232	1.167	1.203	226	1.175	1.714	194	4.262	252	466	194	7	226	329	21	0	294	1
6.41.05.00	Pólizas no vigentes en el periodo	13.966	1.506	280	1.049	1.593	260	1.518	1.554	154	3.419	608	984	420	7	89	445	29	2	44	5

6.04.02 CUADRO DE DATOS VARIOS COMERCIO, INDUSTRIA E INFRAESTRUCTURA

6.42.01.00	Monto Asegurados Directos (MM\$)	32.998.822	7.245.250	554.907	613.934	9.395.512	793.173	448.243	5.519.509	345.642	2.391.319	276.050	574.244	29.180	2.479	1.872.452	42.759	2.938	0	2.887.028	3.203
6.42.01.10	Moneda Nacional	19.248.314	2.934.088	517.102	514.186	4.861.840	747.700	342.024	4.497.337	337.667	1.238.859	13.799	5.838	489	1.128	349.023	16.284	2.882	0	2.864.904	3.164
6.42.01.20	Moneda Extranjera	13.750.508	4.311.162	37.805	99.748	4.533.672	45.473	107.219	1.022.172	7.975	1.152.460	262.251	568.406	28.691	1.351	1.523.429	26.475	56	0	22.124	39
6.42.02.00	Monto asegurado retenido (MM\$)	5.943.599	777.599	47.774	85.987	959.745	76.277	45.466	1.662.450	36.652	447.776	29.733	79.926	5.544	496	95.601	3.263	158	0	1.588.697	455

6.01.01 CUADRO DE MARGEN DE CONTRIBUCION TOTALES

CODIGOS NUEVOS	NOMBRE CUENTA	99	1	2	3	4	5	6	7	8	15	17	18	19	20	21	22	23	25	31	50	
6.31.10.00	MARGEN DE CONTRIBUCIÓN	24.185.895	3.160.915	130.586	294.337	-6.962	-6.810	-40.250	314.455	4.362.586	1.385.543	358.275	1.062.708	70.512	-41.444	480.298	4.266	66.804	4.582	8.267.324	4.318.170	
6.31.11.00	Prima Retenida	36.413.582	5.921.990	273.578	428.317	4.676.153	483.030	170.628	334.336	8.468.915	3.014.825	766.568	1.254.389	165.576	83.432	288.500	16.156	540.014	0	5.670.930	3.856.245	
6.31.11.10	Prima Directa	121.189.572	21.796.746	1.200.352	1.458.329	24.977.317	1.678.554	963.164	911.063	8.623.278	12.982.728	3.629.636	5.237.487	399.553	14.833	2.450.510	23.742	1.567.345	0	19.249.066	14.025.869	
6.31.11.20	Prima Aceptada	4.251.568	1.462.074	-241	230.550	1.457.978	-8.756	234.157	103.587	0	123.672	0	22.178	0	302.208	0	0	0	0	0	324.161	0
6.31.11.30	Prima Cedida	89.027.558	17.336.830	926.533	1.260.562	21.759.142	1.186.768	1.026.693	680.314	154.363	10.091.575	2.863.068	4.005.276	233.977	-68.599	2.464.218	7.586	1.027.331	0	13.902.297	10.169.624	
6.31.12.00	Variación de Reservas Técnicas	-449.867	-721	14.428	-32.372	286.299	6.138	10.784	26.671	-368.678	265.962	-43.449	12.519	553	1.194	-163.494	-2.188	405.978	-678	-420.872	-447.941	
6.31.12.10	Variación Reserva de Riesgos en Curso	-1.297.728	-21.975	12.395	-31.999	105.591	6.138	8.936	22.336	-368.678	246.596	-3.786	13.621	981	184	-33.425	-544	191.741	-322	-473.960	-971.558	
6.31.12.20	Variación Reserva Catastrófica de Terremoto	180.708	0	0	0	180.708	0	0	0	0	0	0	0	0	0	0	0	0	0	0	0	
6.31.12.30	Variación Reserva Insuficiencia de Prima	667.153	21.254	2.033	-373	0	0	1.848	4.335	0	19.366	-39.663	-1.102	-428	1.010	-130.069	-1.644	214.237	-356	53.088	523.617	
6.31.12.40	Variación Otras Reservas Técnicas	0	0	0	0	0	0	0	0	0	0	0	0	0	0	0	0	0	0	0	0	
6.31.13.00	Costo de Sinistros	11.338.223	1.581.455	4.204	289.122	10.712	0	228.616	-105.032	3.088.758	786.231	106.665	375.949	32.068	0	53.097	3.707	421.987	-3.028	1.959.023	2.504.689	
6.31.13.10	Sinistros Directos	61.431.036	28.346.753	53.722	1.760.244	2.459.943	0	301.790	12.060	4.194.789	3.644.728	933.634	1.999.113	165.517	0	814.423	18.539	1.449.225	-20.509	6.499.067	8.797.998	
6.31.13.20	Sinistros Cedidos	50.092.813	26.765.298	49.518	1.471.122	2.449.231	0	73.174	117.092	1.106.031	2.858.497	826.969	1.623.164	133.449	0	761.326	14.832	1.027.238	-17.481	4.540.044	6.293.309	
6.31.13.30	Sinistros Aceptados	0	0	0	0	0	0	0	0	0	0	0	0	0	0	0	0	0	0	0	0	
6.31.14.00	Resultado de Intermediación	-11.115.608	-1.232.252	20.293	-193.798	-949.877	33.459	-81.151	-47.935	811.513	-534.213	131.842	-724.719	-45.478	25.737	-199.892	-4.234	-406.198	-831	-4.747.672	-2.970.202	
6.31.14.10	Comisión Agentes Directos	0	0	0	0	0	0	0	0	0	0	0	0	0	0	0	0	0	0	0	0	
6.31.14.20	Comisiones Corredores	11.481.014	739.431	75.275	102.780	1.110.449	117.249	58.647	68.004	935.710	1.466.895	1.261.508	773.546	47.865	704	163.906	3.859	-6.417	0	3.322.241	1.239.362	
6.31.14.30	Comisiones Reaseguro Aceptado	648.763	207.087	0	0	258.274	0	1.447	0	2.108	0	2.598	0	0	81.610	0	0	0	0	95.639	0	
6.31.14.40	Comisiones Reaseguro Cedido	23.245.385	2.178.770	54.982	296.578	2.318.600	83.790	139.798	117.386	124.197	2.003.216	1.129.666	1.500.863	93.343	-25.033	445.408	8.093	399.781	831	8.165.552	4.209.564	
6.31.15.00	Gastos por Reaseguro No Proporcional	8.508.118	1.651.081	67.013	17.842	4.534.006	398.755	17.842	116.133	300.075	701.338	99.470	361.903	95.259	97.489	35.496	13.833	0	0	168	415	
6.31.16.00	Deterioro de Seguros	3.946.821	761.512	37.054	53.186	801.975	51.488	34.787	30.044	274.661	409.964	113.765	166.029	12.662	456	82.995	772	51.443	-45	612.959	451.114	

6.01.02 CUADRO DE COSTO DE ADMINISTRACIÓN TOTALES

6.31.20.00	COSTO DE ADMINISTRACIÓN	32.083.462	2.875.568	137.988	1.363.702	3.039.504	191.991	137.667	116.663	3.782.861	1.606.066	417.332	839.343	45.941	1.705	324.615	3.045	565.744	0	8.764.134	7.869.593
6.31.21.00	Costo de Administración Directo	29.399.584	2.377.933	112.311	1.327.568	2.473.907	156.265	112.050	94.954	3.598.361	1.325.648	339.674	726.810	37.392	1.388	265.719	2.537	532.210	0	8.345.355	7.569.502
6.31.21.10	Remuneración	2.168.098	400.144	20.647	29.056	454.795	28.727	20.599	17.456	148.356	225.484	62.445	90.488	6.874	255	47.358	408	26.965	0	336.739	241.302
6.31.21.20	Gastos asociados al canal de distribución	17.660.366	201.293	0	1.169.516	0	0	0	0	2.791.364	99.105	0	234.592	0	0	8.110	316	385.532	0	6.513.625	6.256.913
6.31.21.30	Otros	9.581.120	1.776.496	91.664	128.996	2.019.112	127.538	91.451	77.498	658.641	1.001.059	277.229	401.730	30.518	1.133	210.251	1.813	119.713	0	1.494.991	1.071.287
6.31.22.00	Costo de Administración Indirecto	2.683.878	497.635	25.677	36.134	565.597	35.726	25.617	21.709	184.500	280.418	77.658	112.533	8.549	317	58.896	508	33.534	0	418.779	300.091
6.31.22.10	Remuneración	1.499.697	278.068	14.348	20.191	316.044	19.963	14.314	12.131	103.095	156.692	43.394	62.881	4.777	177	32.910	284	18.738	0	234.005	167.685
6.31.22.20	Gastos asociados al canal de distribución	0	0	0	0	0	0	0	0	0	0	0	0	0	0	0	0	0	0	0	0
6.31.22.30	Otros	1.184.181	219.567	11.329	15.943	249.553	15.763	11.303	9.578	81.405	123.726	34.264	49.652	3.772	140	25.986	224	14.796	0	184.774	132.406

6.02 CUADRO COSTO DE SINIESTROS TOTALES

CODIGOS NUEVOS	NOMBRE CUENTA	99	1	2	3	4	5	6	7	8	15	17	18	19	20	21	22	23	25	31	50
6.35.00.00	Costo de Siniestros	11.338.223	1.581.455	4.204	289.122	10.712	0	228.616	-105.032	3.088.758	786.231	106.665	375.949	32.068	0	53.097	3.707	421.987	-3.028	1.959.023	2.504.689
6.35.01.00	Siniestros Pagados	10.378.080	1.004.464	-1.249	389.317	-39.990	0	215.296	-105.019	2.988.446	841.096	131.354	493.652	33.849	0	34.795	3.847	174.642	46	2.065.936	2.147.598
6.35.02.00	Variación Reserva de Siniestros	960.143	576.991	5.453	-100.195	50.702	0	13.320	-13	100.312	-54.865	-24.689	-117.703	-1.781	0	18.302	-140	247.345	-3.074	-106.913	357.091
6.35.00.00	Costo de Siniestros	11.338.223	1.581.455	4.204	289.122	10.712	0	228.616	-105.032	3.088.758	786.231	106.665	375.949	32.068	0	53.097	3.707	421.987	-3.028	1.959.023	2.504.689
6.35.10.00	Siniestros Pagados	10.378.080	1.004.464	-1.249	389.317	-39.990	0	215.296	-105.019	2.988.446	841.096	131.354	493.652	33.849	0	34.795	3.847	174.642	46	2.065.936	2.147.598
6.35.11.00	Directos	51.826.225	21.183.667	-1.194	1.728.115	1.873.352	0	326.699	12.073	3.902.834	3.980.668	1.597.103	2.491.940	167.097	0	834.607	18.679	669.680	46	6.228.787	6.812.072
6.35.12.00	Cedidos	41.448.145	20.179.203	55	1.338.798	1.913.342	0	111.403	117.092	914.388	3.139.572	1.465.749	1.998.288	133.248	0	799.812	14.832	495.038	0	4.162.851	4.664.474
6.35.13.00	Aceptados	0	0	0	0	0	0	0	0	0	0	0	0	0	0	0	0	0	0	0	0
6.35.14.00	Recuperos	0	0	0	0	0	0	0	0	0	0	0	0	0	0	0	0	0	0	0	0
6.35.20.00	Siniestros por Pagar	5.068.605	1.553.389	8.119	402.154	59.194	0	16.155	0	281.543	1.275.768	71.129	126.059	7.915	0	40.500	0	268.917	0	399.959	557.804
6.35.21.00	Liquidados	651.162	403.890	1.390	29.788	11.769	0	883	0	12.639	110.015	7.295	13.956	704	0	8.429	0	8.487	0	15.783	26.134
6.35.21.10	Directos	651.162	403.890	1.390	29.788	11.769	0	883	0	12.639	110.015	7.295	13.956	704	0	8.429	0	8.487	0	15.783	26.134
6.35.21.20	Cedidos	0	0	0	0	0	0	0	0	0	0	0	0	0	0	0	0	0	0	0	0
6.35.21.30	Aceptados	0	0	0	0	0	0	0	0	0	0	0	0	0	0	0	0	0	0	0	0
6.35.22.00	En Proceso de Liquidación	2.922.277	909.446	5.324	294.604	47.425	0	12.083	0	171.216	805.188	63.834	112.103	7.211	0	16.291	0	132.288	0	144.830	200.434
6.35.22.10	Directos	33.671.050	20.883.204	71.739	1.539.735	607.659	0	47.366	0	653.040	5.681.445	380.006	725.652	37.678	0	435.835	0	443.465	0	814.974	1.349.252
6.35.22.20	Cedidos	30.748.773	19.973.758	66.415	1.245.131	560.234	0	35.283	0	481.824	4.876.257	316.172	613.549	30.467	0	419.544	0	311.177	0	670.144	1.148.818
6.35.22.30	Aceptados	0	0	0	0	0	0	0	0	0	0	0	0	0	0	0	0	0	0	0	0
6.35.23.00	Ocurridos y No Reportados	1.495.166	240.053	1.405	77.762	0	0	3.189	0	97.688	360.565	0	0	0	0	15.780	0	128.142	0	239.346	331.236
6.35.30.00	Siniestros por Pagar Periodo Anterior	4.108.462	976.398	2.666	502.349	8.492	0	2.835	13	181.231	1.330.633	95.818	243.762	9.696	0	22.198	140	21.572	3.074	506.872	200.713

6.04 CUADRO DE DATOS TOTALES

CODIGO	NOMBRE CUENTA	99	1	2	3	4	5	6	7	8	15	17	18	19	20	21	22	23	25	31	50
--------	---------------	----	---	---	---	---	---	---	---	---	----	----	----	----	----	----	----	----	----	----	----

6.04.01 CUADRO DE DATOS ESTADÍSTICOS TOTALES

6.41.01.00	Número de siniestros	13.632	1.160	4	676	277	0	32	4	1.370	778	1.156	1.749	180	0	24	5	66	0	3.898	2.253
6.41.02.00	Número de pólizas contratadas en el periodo	19.729	1.807	289	1.535	1.601	282	1.487	1.474	1.052	4.582	645	1.032	436	8	148	400	521	0	1.324	1.106
6.41.02.10	Individuales	14.932	1.460	289	971	1.589	282	1.482	1.474	75	4.579	645	1.032	436	8	148	400	20	0	36	6
6.41.02.20	Colectivos	148	0	0	0	0	0	0	0	0	0	0	0	0	0	0	0	0	0	148	0
6.41.02.30	Masivos	4.649	347	0	564	12	0	5	0	977	3	0	0	0	0	0	0	501	0	1.140	1.100
6.41.03.00	Total de pólizas vigentes	14.856	1.370	233	1.209	1.212	227	1.181	1.145	918	3.771	245	396	173	6	114	329	414	0	966	947
6.41.03.10	Individuales	11.806	1.364	233	1.167	1.200	227	1.176	1.145	132	3.768	245	396	173	6	114	329	21	0	108	2
6.41.03.20	Colectivos	753	0	0	0	0	0	0	0	0	0	0	0	0	0	0	0	0	0	698	55
6.41.03.30	Masivos	2.297	6	0	42	12	0	5	0	786	3	0	0	0	0	0	0	393	0	160	890
6.41.04.00	Número de Items vigentes	19.193	1.379	233	1.210	1.216	227	1.181	1.717	1.355	4.314	258	468	196	7	226	329	422	0	2.654	1.801
6.41.05.00	Pólizas no vigentes en el periodo	18.777	1.848	280	1.572	1.595	260	1.519	1.557	1.074	3.458	623	984	421	7	89	445	558	2	1.331	1.154

6.04.02 CUADRO DE DATOS VARIOS TOTALES

6.42.01.00	Monto Asegurados Directos (MMS)	60.801.510	7.282.022	554.994	636.306	9.406.010	793.316	449.573	5.530.082	2.409.601	2.418.913	282.826	574.275	29.246	2.479	1.872.452	42.759	57.196	0	26.080.267	2.379.193
6.42.01.10	Moneda Nacional	46.742.727	2.948.979	517.183	532.923	4.867.272	747.835	342.275	4.505.952	2.354.008	1.253.154	14.138	5.838	490	1.128	349.023	16.284	56.100	0	25.880.404	2.349.741
6.42.01.20	Moneda Extranjera	14.058.783	4.333.043	37.811	103.383	4.538.738	45.481	107.298	1.024.130	55.593	1.165.759	268.688	568.437	28.756	1.351	1.523.429	26.475	1.096	0	199.863	29.452
6.42.02.00	Monto asegurado retenido (MMS)	14.752.140	808.102	47.779	142.088	962.859	76.288	45.505	1.668.067	2.304.416	504.244	30.061	79.926	5.544	496	95.601	3.263	14.183	0	7.268.719	694.999